ANNO 50° MATTINO TORINO, *Domenica 14 Maggio 1916* MATTINO NUM. 134

ABBONAMENTI

	Anno	Sem.	Trim.	Mese
Italia e Colonie	16,50	8,25	4,25	1,50
Estero	35,50	17,75	9,—	3,25

Inviare vaglia all'Amministr. della "STAMPA" via Davide Bertolotti, 3 — Torino

Ogni numero cent. 5

Arretrato dell'annata 0,10; annate precedenti 0,05

LA STAMPA

Frangar, non flectar

PREZZI DELLE INSERZIONI

Pagamento anticipato

Pagina pubblicità: Vedere le condizioni in terza pagina ultima colonna. - Avvisi necrologici: L. 5. - Partecipazioni di nascita di parti. - Avvisi commerciali: [illegible] testo L. 2. - In linea di 5 parole, larga 1/6 di pag. - Piccola posta delle inserzioni commerciali L. 1. - In linea di 5 parole, larga 1/12 di pag. - Note pagina successive L. 0,75 la linea di 5 parole, larga 1/12 di pag. - Avvisi finanziari: vedere condizioni speciali concordemente nelle colonne di pubblicità della pagina di testo oppure nella pagina delle notizie commerciali. Inserzioni nel testo del giornale: Fiori d'arancio - Nozze di oro, diamante - Onorificenze - Segnando la cronaca - [illegible] annunci - Comunicati - prezzi a convenirsi.

Inviare inserzioni esclusivamente agli uffici della Stampa: Torino, via Roma 80, Genova, via Venti Settembre 30, Milano, via Cerva, 21, Roma, via Bissolati 76, Napoli, via Diaz, 11, Venezia, piazza S. Marco, 71 bis, Firenze, via Tornabuoni 1, Bologna, via Farini 3

Bollettino Militare

Roma, 13, sera.

Il *Bollettino Militare ufficiale* contiene le seguenti disposizioni:

Promozioni per merito di guerra

Amedeo di Savoia Aosta, duca delle Puglie, sottotenente di complemento 34 artiglieria da campagna, è nominato sottotenente in servizio attivo permanente nell'arma di artiglieria continuando nello stesso reggimento; Moretti, tenente complemento di fanteria richiamato, Spoleto, deposito Spoleto, conferma della sua promozione.

Promozioni provvisorie fatte dal Comando supremo e confermate dal Ministero:

Sottotenenti complemento di artiglieria nominati sottotenenti in servizio attivo permanente: Toscani distretto Parma 28 artiglieria campagna destinato 1 artiglieria montagna; Marcorini id. Roma 17 id. id. continua id. id.; Serino id. Napoli 11 id. id. id. id.; Lazzarotto id. Padova 22 id. destinato 1 artiglieria montagna.

Ufficiali complemento del genio nominati nel loro grado in servizio attivo permanente: Pinton; tenente distretto Roma 6 genio continua id.; Marsea sottotenente 3 id. continua id.

Sottotenenti complemento del genio promossi tenenti di complemento: Pellegrini 1 genio distretto Milano; Bozzo 1 id. id. Roma; Medivini 20 fanteria distretto Catanzaro.

Sottotenenti milizia territoriale promossi tenenti milizia territoriale: Bianchi 1 genio distretto Monza; Motta 2 id. id. Milano; Baldacci 3 genio distretto Firenze.

Promozioni straordinarie per merito di guerra nei gradi di sott'ufficiali e truppa:

Maresciallo promosso maresciallo capo: Quattrocchi 10 artiglieria fortezza.

Brigadiere carabinieri reali a cavallo promosso maresciallo: Volti 29.a sezione carabinieri.

Sergenti maggiori promossi marescialli: Bottacci 16 fant.; Lista 132 id.; Borelli 45 artiglieria da campagna.

Sergenti promossi sergenti maggiori: Facciolli 31 fant.; Cola Franceschi 89 id.; Curat 10 artiglieria fortezza.

Caporali maggiori promossi sergenti: Semerano 144 fant.; Morfoglia 2 genio.

Carabiniere reale a piedi promosso vicebrigadiere: Perazzi 29.a sezione carabinieri reali.

Carabinieri reali a cavallo promossi appuntati: Storari addetto Comando 19 fant.; Dell'Abna addetto Comando 19 fanteria.

Caporali promossi caporali maggiori: Astorino 19 fant.; Cassoi 9 artiglieria campagna.

Ufficiali in servizio attivo permanente

Stato Maggiore Generale

Zupelli cav. Vittorio tenente generale nominato cavaliere di gran croce e decorato del gran cordone dell'Ordine della Corona d'Italia; Brusati cav. Roberto tenente generale collocato in disposizione in soprannumero; Tettoni id. id. a disposizione per ispezione (incaricato delle funzioni di direttore generale del Ministero della guerra, cessa da tali funzioni ed è destinato a un Comando di Corpo d'armata, reintegrato; Carpi cav. Vittorio tenente generale collocato in disposizione in soprannumero; Perta cav. Felice maggiore generale cessa essere in soprannumero e disposizione e ricon in organico.

Arma di Fanteria

Vigano tenente colonnello l'aspettativa e prorogata.

Sono collocati in aspettativa: Franzini Tibaldeo maggiore 21 fanteria; Bogianchino primo capitano 25 id.; Stasulli capitano 140 id.; Signorelli sottotenente 23 id.

I seguenti ufficiali in aspettativa sono richiamati: Nardi Batassi primo capitano deposito 94 fanteria e comandato distretto Pesaro; Ricca Rosellini capitano id. 11 id.; Giraud tenente id. 11 bersaglieri e comandato Scuola militare.

Sono collocati in aspettativa: Piselli colonnello a disposizione Ministero guerra; Nazzani id. id. id.; Malacarne maggiore 16 fanteria; Calera id. 56 id.; De Biasio id. 79 id.; Curiale capitano 23 id.; Venerosi Pesciolini id. 25 id.; Fraccodino id. 29 id.; Rosoli sottotenente 21 id.; D'Ambrosio id. 34 id.; Magnante id. 112 id.

I seguenti ufficiali in aspettativa, sono richiamati: Fazioli maggiore deposito 21 fanteria; Bonasi id. id. 82 id.; Platti capitano id. 18 id.; Fiore id. id. 10 id.; Gallian maggiore deposito 20 fanteria; Fulvio primo capitano deposito 84 fanteria; Borgogno capitano deposito 46 fanteria; Assanti id. id. 32 id.; Cimbale capitano, Carozzi tenente rispettivamente a prorogato; De Pascale sottotenente in aspettativa richiamato in servizio 69 fanteria; Costa tenente colonnello in aspettativa; Angius maggiore collocato in congedo provvisorio.

Sono collocati in aspettativa: Franchi maggiore 2 fanteria; Silvano capitano 28 id.; Tofano id. 124 id.; Giordano sottotenente 218 id.

Teano capitano in aspettativa richiamato deposito 4 bersaglieri; Durenti id. l'aspettativa e prorogata; Terzi tenente in aspettativa richiamato in servizio 84 fanteria; Consoli sottotenente 76 fanteria promosso tenente.

I seguenti sottotenenti sono promossi tenenti: De Santis 86 fanteria; Rasello 93 id.; De Lisgiti 78 id.; Donà 2 id.; Sale 4 alpini; Bocia 57 fanteria; Morano 80 id.; Rocci 59 id.; Carrubba 4 id.; Cimino 48 id.; Rosano 2 bersaglieri; Gentilini 34 fanteria; Rota 2 bersaglieri; Olivero 33 fanteria; Cavallino 79 id.; Maresca 3 bersaglieri; Balivera 11 id.; Visocardi 78 fanteria; Melis 21 id.; Vela F. O. 46 id.; Francisco 1 alpini (dep.); Zullo 26 fanteria; Pugliesi 18 id.; Gois 4 bersaglieri; Donisi 10 fanteria; Bilo 40 id.; Matrisino 3 bersaglieri; Fenucci 21 fanteria; Giovannitti 31 id.; Petromilio 16 id.; Saracono 15 id.; Di Rollo 4 bersaglieri; Marton 34 fanteria; Airoldi 90 id.; Sensi Cosmo 4 alpini; Simoni 83 fanteria; Leoni 3 id.; Rossetti 26 id.; Silipreni 21 id.; Tocco 1 granatieri; Calicano 1 id.; Grisenzio 8 fanteria; Sardi 48 id.; Brigidi 138 id.; Masuzza 6 id.; Poli 93 id.; Magri 47 id. (dep.); Viziano 89 id. (dep.); Zutiani 6 alpini; Monni 92 fanteria; Branchesci 4 id. (dep.); Acqua 21 id.; Verona 6 alpini; Pezzino 27 fanteria (dep.); Castaldi 54 id.; Zunelli 79 id.; Mezzo 5 bersaglieri (dep.); Tagliaferro 30 fanteria; Polito 13 id. (dep.); Amirpandi 79 id.

Arma di Artiglieria

Gasti, tenente colonnello collocato in posizione ausiliaria; Lucchi, capitano, collocato in aspettativa; Vinerosi, capitano, destinato 10.o artiglieria da campagna.

Tenente promosso capitano: De Ranieri, 23.o artiglieria da campagna.

I seguenti tenenti di complemento sono nominati tenenti in servizio attivo: Zuccarello, 6 artiglieria da fortezza; Pitrabino, 1.o id. id.

I seguenti sottotenenti di complemento sono nominati sottotenenti in servizio attivo: Prozzillo, 26 art; campagna; Arduini, 3 id. fortezza; D'Alessandro id. id. campagna; Pulcini 2 id. fortezza; Perelli, id. id. campagna; Franceschini 1 artiglieria montagna; Finizia 3 id. camp.; Tedeschi id. id.; Gnudi 14 id. id.; Agnese 2 id. fortezza; Ruganti 3 id. camp.; Rossolini 5 id. fortezza; Ambrogi 16 id. camp.; Piazza 22 id. id.; Acconcia 10 id. id.; Pennacchioli 13 id. id.; Vinci 3 id. montagna; Barbacetto 20 id. camp.; Capulo 28 id. id.; Janiri 35 id. id.; Catrangolo 31 id. id.; Gorrei 7 id. fortezza; Borgnini 29 id. campagna; Polacco 8 id. id.; Grigolatti 20 id. id.; Natalini 8 id. fortezza; Ferrone Capane 10 id. campagna; Prochet, 5 id. id.

Il *Bollettino* contiene inoltre la nomina di 28 sottotenenti di complemento nell'arma di artiglieria a sottotenenti in servizio attivo permanente.

Arma di Cavalleria

Promozioni provvisorie fatte dal Comando supremo e confermate dal Ministero:

Tenenti colonnelli promossi colonnelli e nominati comandanti del reggimento per ciascuno indicato: Franchini lancieri Novara; Artoni lancieri Vittorio Emanuele; Perrotini id. Montebello nominato cavalleggeri Aquila; Franco cavalleggeri Saluzzo id. cavalleggeri Saluzzo; Lostia nominato comandante cavalleggeri Foggia.

Maggiori promossi tenenti colonnelli: Alessi, direttore deposito allevamento cavalli Portovecchio; Cortese regg. Nizza cavalleria; Manzotti cavalleggeri Guide destinato cavalleggeri Palermo; Fortina, Genova cavalleria, destinato cavalleggeri Lodi; De Nobili, cavalleggeri Monferrato, destinato cavalleggeri Treviso.

Primi capitani promossi maggiori: Chiodo, cavalleggeri Umberto I; Anti iano, Vittorio Emanuele II; Solaro cavalleggeri Guide; Po, fuori quadro, comandato lancieri Montebello destinato lanc. Mantova; Salemioli, Genova cavalleria destinato Nizza cavalleria.

Tenenti promossi capitani: Dal Pozzo regg. Genova cavalleria; Galioni Corpo aeronautico militare destinato cavalleggeri Catania; comandato battaglione squadriglia aviatori; Scozia cavalleggeri Lucca destinato lancieri Novara; Del Carretto cavalleggeri Catania destinato cavalleggeri Aquila; Pucchiotti id. Alessandria id. Treviso; Pisano id. Umberto I lancieri Milano; Volpicella id. Caserta; Poggi lancieri Firenze; Avarna id. id. Falangia cavalleggeri Guide; Odoni id.; Parma destinato cavalleggeri Vicenza; Casardi lancieri Vittorio Emanuele destinato lancieri Mantova; Augusti, Piemonte Reale cavalleria; Siccardi cavall. Padova destinato Genova cavalleria.

I seguenti tenenti di complemento sono nominati sottotenenti in servizio attivo:

Lusi. regg. cavalleggeri « Umberto I »; Spinola, regg. lancieri « Firenze »; Maccalone, id. cavalleggeri « Lodi »; De Bossan id. lancieri « Novara »; Ristori, Maresciali, regg. « Savoia cavalleria »; Solaro Carlo, regim. cavalleggeri « Lodi »; Rendina, id. lancieri « Firenze »; Prioro, id. cavalleggeri « Foggia »; Capelli, idem « Savoia cavalleria »; Pacini id. cavalleggeri « Saluzzo »; Melli id. id. id. « Alessandria »; Grasso, id. id. id. « Lodi »; Olivieri id. id. id. « Vicenza »; Menzini id. id. id. « Vicenza »; Secondi, id. id. id. « Lodi »; Lanza, Spinelli, Brancifortc, id. lancieri « Firenze »; Mathis id. id. id. « Firenze »; Paulucci, De Calboli, Cinnesi, id. cavalleggeri « Alessandria »; Tozzoli, tenente, l'aspettativa è prorogata.

Arma del Genio

Verdole capitano 2 genio trasf. 1 genio; Bozzetti tenente 2 id. trasf. 1 id.

Tutta, capitano comandato Scuola applicazione cavalleria destinato cavalleggeri Saluzzo; Calusi id. id. id. Nizza cavalleria; Malaguti tenente cavalleggeri Lucca comandato cavalleggeri Catania; Cordaro di Monteromolo comandato Corpo armata Torino viene comandato id. id. Verona; Pegnoco tenente colonnello 1 art. pesante campale trasf. 10 compagnia.

Corpo Sanitario Militare

Tenenti colonnelli promossi colonnelli continuando in: Marchesa direttore ospedale Venezia; Barletta id. id. Piacenza; Menni id. id. id.; Chiesi; Ciccio ispettorato di sanità militare; Cavazzani direttore ospedale Cuva dei Tirreni; Schinzi id. id. id. Padova.

Maggiori medici promossi tenenti colonnelli medici: Di Giacomo ospedale Bari; Chiesehi id. Novara; Fuschetto infermeria Nari Liguro; Federici ospedale Alessandria; Mauri id. Firenze; Arzano comandato direzione sanità V Corpo armata; Oldera ospedale Genova.

Capitani promossi maggiori medici con riserva di anzianità: De Angelis Scuola applicazione cavalleria; Consiglio ospedale Roma; Rossano 8 alpini; Perenni ospedale Genova; Castiendo id. Cava de' Tirreni; Fi... al comando 33 artiglieria; Cassegrande 43 fanteria.

Arma dei Carabinieri Reali

Bernasconi, tenente colonnello Legione Torino trasferito divisione Palermo interna; Massara tenente fuori quadro Torino cessa essere fuori quadro.

Personale permanente dei Distretti

I seguenti primi capitani nel personale dei distretti militari sono promossi maggiori nominando nell'attuale destinazione: Preti distr. Roma; Spella id. Massa; Busi id. Ravenna; Zanini id. Savona; Lodi capitano distretto Chieti aspettativa sei mesi.

Corpo di Commissariato

Di Collalto, maggiore commissario in aspettativa, è richiamato in servizio al Commissariato di Napoli.

I seguenti sottotenenti sono promossi tenenti: Romandini, Direzione del Commissariato del I Corpo d'armata: D'Aiuto, id. id. X id. (Sezione di Salerno); Natale id. id. id. id. (id. Cuneo); Vania, id. id. id. id.; Bonsignorini, id. id. id. (Sezione di Piacenza); Costamagna, id. id. 1 id.; Vitelli, id. id. X id. (Sezione di Caserta); Tucci, id. id. XI id.; Mura, id. id. V id.; Bortolotti, id. id. V id. (Sezione di Padova); Gambaccorti Passerini, id. id. VIII id.; Giarmoglia, id. id. IX id.; D'Alterio, id. id. III id. (Sezione di Brescia); Corbinola, id. id. IV id. (id. Piacenza); Milano, id. id. I id. (id. Novara); Bruzone, id. id. IX id.; Bende, id. id. VI id.; Mercelli, id. id. IX id. (comandato in Libia).

Corpo di Amministrazione

Malno, capitano di amministrazione, è collocato in aspettativa.

Corpo Veterinario Militare

I seguenti tenenti sono destinati nell'Eritrea: Vesia, regg. lancieri « Firenze »; Cifarelli 3 art. montagna (comandato 1.o art. montagna); Rossi, regg. cavalleggeri « Vicenza ».

Longo, maggiore veterinario, l'aspettativa è prorogata — Pagella, primo capitano, è collocato in posizione ausiliaria — Paschetti, capitano veterinario, l'aspettativa è prorogata.

Per la cura del bestiame

Roma, 13, mattino.

L'on. Vigna ha ricevuto il ministro di agricoltura la seguente interrogazione: « Interrogo per sapere se, in considerazione dell'imperversare che ha il bestiame sia per i cavalli arricciati sia per i riformimenti militari, non creda opportuno l'interrogare quest'autorità militare per ottenere che i Comuni rurali non vengano dai richiami sotto le armi interessanti persone dell'opera di maniscalchi, indispensabili alla buona conservazione del bestiame, come è avvenuto in molti Comuni anche in condizioni disastrose di comunicazioni, si chiede risposta scritta ».

Amedeo Umberto di Savoia-Aosta

il più giovane ufficiale del nostro esercito

Roma, 13, notte.

Il *Bollettino Militare* odierno reca, tra le promozioni per merito di guerra, quella di Amedeo di Savoia, duca delle Puglie, sottotenente di complemento del 34.o artiglieria da campagna, che viene nominato sottotenente in servizio attivo della stessa Arma e nello stesso reggimento. Il principe Amedeo Umberto di Savoia-Aosta è il figlio primogenito dei Duchi d'Aosta. E' nato a Torino il 21 ottobre 1898. Nel 1906, per essere stato il Duca d'Aosta preposto al comando del X Corpo d'armata, si trasferì a Napoli, dove ha compiuto i suoi studi al liceo del Collegio militare di quella città. Scoppiata la guerra, ottenne dal Re di potere prestare servizio, non avendo ancora compiuto i 17 anni di età, come volontario nel 34.o artiglieria, e con i soldati divise tutte le fatiche, non reclamando per sè alcuna agevolazione. Preposto ad un pezzo di artiglieria anti-aerea, riuscì con tiri ben diretti ad allontanare i velivoli nemici. Per la serena condotta serbata in tale occasione fu promosso caporale e decorato della medaglia di bronzo al valore militare. Da quattro mesi era sottotenente di complemento, ed oggi, in base alle disposizioni generali del Comando Supremo, è stato promosso effettivo. Amedeo di Savoia è il più giovane di tutti gli ufficiali del nostro esercito.

Per l'avanzamento dei sottufficiali

Roma, 13, notte.

Il *Giornale Militare Ufficiale* pubblica una circolare ministeriale che stabilisce le modalità della rivista del personale della giustizia militare e dei farmacisti militari durante la guerra.

Un'altra circolare ministeriale stabilisce le norme esecutive per il recente decreto pubblicato dalla *Gazzetta Ufficiale* relativo all'avanzamento dei sott'ufficiali appartenenti all'esercito operante. La circolare stabilisce che i sergenti maggiori, i marescialli ed i marescialli capi appartenenti a Comandi, Corpi, reparti o servizi dell'esercito operante i quali alla data 23 maggio 1916 contino due anni e più di grado, se giudicati idonei all'avanzamento saranno promossi rispettivamente marescialli, marescialli capi e marescialli maggiori con decorrenza dal 24 maggio 1916. Similmente saranno promossi maestri d'arme di prima classe e maestri d'arme di seconda classe i maestri d'arme di seconda e di terza appartenenti all'esercito operante che si trovino nelle condizioni indicate nel comma precedente.

Per la durata della guerra, i sergenti maggiori, marescialli e maestri d'arme di terza classe, i marescialli capi e maestri d'arme di seconda classe appartenenti a Comandi, Corpi, reparti e servizi dell'esercito operante che non contino 2 anni di grado saranno promossi al grado rispettivamente superiore se giudicati idonei all'avanzamento al compimento del secondo anno di grado. Alle promozioni a sergente maggiore possono concorrere i sergenti dei Comandi, Corpi, reparti e servizi dell'esercito operante che contino almeno 10 mesi di servizio, di cui tre mesi di grado di sergente. Alle promozioni possono concorrere anche i sergenti in servizio attivo quanto i richiamati e volontari per la durata della guerra con le norme indicate nel N. 5 della circolare N. 401 del 1915.

I marescialli di alloggio dei reali carabinieri addetti a Corpi, reparti, Comandi o servizi dell'esercito operante dichiarati idonei all'avanzamento ad anzianità i quali alla data del 23 maggio 1916 abbiano compiuto due anni di grado, saranno promossi marescialli di alloggio capi con decorrenza dal 24 maggio 1916; quelli dichiarati idonei all'avanzamento a scelta che contino un anno di grado alla data medesima, saranno promossi a contare dal 24 maggio 1916 con avvertenza che non potrà avere luogo la promozione a scelta se non abbiano avuto luogo almeno due promozioni ad anzianità.

Per la durata della guerra i marescialli di alloggio dei carabinieri reali addetti a Comandi, Corpi, reparti o servizi dell'esercito operante che non abbiano ancora compiuto la suindicate anzianità di grado, saranno, se giudicati idonei all'avanzamento a scelta, promossi a essere promossi marescialli di alloggio capi dopo un anno di grado.

Le proposte all'avanzamento di gradi di maresciallo di alloggio maggiore, di maresciallo di alloggio e di brigadiere, possono essere anche con qualche modalità che saranno stabilite dal Comando generale dell'arma ai sott'ufficiali dell'arma dei carabinieri reali nel grado immediatamente inferiore addetti ai Comandi, Corpi, reparti o servizi dell'esercito operante quando abbiano compiuto la metà dell'anzianità minima di guerra, rispettivamente prescritta per l'avanzamento a ciascun grado dagli articoli 2 e 3 della legge 4 luglio 1911, quale fu modificata dalla legge 31 maggio 1915.

Per la nomina di ufficiali medici di complemento

Il « Bollettino Ufficiale » pubblica la seguente circolare:

A parziale modificazione delle norme per la nomina ad ufficiali medici di complemento sulle basi dell'art. 57 della legge 2 luglio 1896 e del R. D. 28 marzo 1915 e di cui alla circolare N. 39 del « Giornale Militare » del corrente anno, il Ministero determina che al comma D della circolare stesso, sia costituito il seguente:

D) A maggiore: i professori ordinari e straordinari di università, il vice-direttore generale della sanità pubblica, i medici provinciali di prima classe e quelli rivestiti della carica di ispettore sanitario, della sanità pubblica del Regno ed i medici o chirurghi primari dei principali ospedali in sede di capoluogo di provincia che abbiano conseguito il posto in seguito a pubblico concorso per esami o che siano muniti del diploma di libera docenza corrispondente allo stesso ramo nel quale essi primari.

Il Ministero determina inoltre che i laureati in medicina e chirurgia richiamati alle armi in virtù del decreto luogotenenziale del 21 aprile 1916, i quali non abbiano mai praticato o non esercito più da lungo tempo la professione, siano assegnati al servizio col grado di aspiranti medici e sottoposti ad un esperimento della durata di due mesi presso un ospedale di riserva principale.

Al termine dell'esperimento dovranno subire un esame di idoneità davanti ad una commissione composta del direttore di sanità e di due ufficiali superiori medici. L'esame dovrà versare sul servizio sanitario in pace ed in guerra e sulle principali materie cliniche con speciale riguardo alle malattie che si verificano nei militari.

In base al risultato dell'esame, i prefetti aspiranti saranno nominati sottotenenti medici con diritto a successivi avanzamenti da concedersi a seconda della anzianità di lauree e dei meriti individuali che saranno per acquistare nei vari servizi ai quali verranno assegnati.

Per la cura del bestiame

Roma, 13, mattino.

L'on. Vigna ha ricevuto il ministro di agricoltura la seguente interrogazione: « Interrogo per sapere se, in considerazione dell'imperversare che ha il bestiame sia per i cavalli arricciati sia per i riformimenti militari, non creda opportuno l'interrogare quest'autorità militare per ottenere che i Comuni rurali non vengano dai richiami sotto le armi interessanti persone dell'opera di maniscalchi, indispensabili alla buona conservazione del bestiame, come è avvenuto in molti Comuni anche in condizioni disastrose di comunicazioni, si chiede risposta scritta ».

REATI E PENE

Il processo Treves al Tribunale Militare

Una scena emozionante pel ritorno di Pontecorvo all'udienza

Il tenente Pontecorvo, che venerdì fu incriminato ad istanza del P. M., è stato condotto alle Carceri Nuove, in attesa di giudizio. Intanto ieri mattina è continuato l'esame dei testi.

Gli ultimi testi

Il cav. Carlo Minetto conosce da molto tempo il Treves; lo ricorda quando faceva parte della Ditta Savonelli, il cui proprietario gli fece sempre i più ampi elogi. Per parte sua il cav. Minetto, che seguì il Treves nella sua vita di lavoro, lo ritiene una persona onesta.

L'avvocato Guido Bocca è da otto anni il consulente della Ditta e può assicurare che questa, prima d'ora, non si occupò mai di forniture militari. Sa dei rapporti corsi tra il Treves e lo Zanzi: egli ha sempre creduto, come crede tuttora, che quest'ultimo abbia prestato il denaro occorrente alla fornitura senza alcun intendimento speculativo. Il suo cliente, un giorno, gli manifestò qualche preoccupazione circa la qualità scadente della fodera dei cappotti, ma egli lo rassicurò.

Il P. M., a questo punto, fa dar lettura di una lettera scritta dal Treves in carcere, nella quale si fanno allusioni alla colpevolezza dello Zanzi. In sostanza il Treves allora avrebbe ritenuto lo Zanzi la principale causa delle sue disgrazie. L'avv. Barberis assicura che il Treves con lui parlò sempre bene dello Zanzi, dicendolo il suo benefattore. Rispondendo a molte contestazioni sollevate dall'avvocato fiscale, il teste insiste nel dichiarare che tra i due imputati non fu fatta scrittura alcuna di società. Il Treves dovette affrontare una lunga serie di perizie: è un miracolo, dice l'avvocato Bocca, se potè tener diritta la sua azienda. In tutte queste occasioni lo Zanzi si dimostrò veramente l'amico ed il benefattore.

L'avvocato Antonio Ferrero conosce il Treves da tre anni e ne dà buone informazioni. A domanda dell'avvocato Cavaglià il teste dice che nel settembre scorso il Treves ebbe delle gravi preoccupazioni per il trasloco del suo negozio. Treves, dice l'avvocato Ferrero, è un debole, un pusillanime. In certe cause complicate di cambiali e di concorrenza il Ferrero prestò l'opera sua da consulente assieme al senatore Palberti. Il Bocca aveva le funzioni di procuratore.

Il signor Attilio Bettini, comproprietario della Ditta Bettini e Marcora, di Boleo Arsizio, fornì indere di flanella alla Ditta Gilardini del loro regolamentare. A domanda dell'avvocato C. F. Ruggeri, il teste assicura che Zanzi non è affatto competente di flanelle e di panni in genere.

L'industriale Eligio Fontana affittò alla Ditta Treves il laboratorio di via Genova; durante le trattative ricevette il Treves e lo Zanzi, ma quest'ultimo non intervenne che come semplice consigliere.

Il P. M. fa osservare che il teste indirizzava le lettere ad entrambi gli imputati. E da parte sua il Fontana spiega che era ricorso a questo stratagemma per maggior garanzia.

— Tanto è vero questo — dice l'avv. C. F. Ruggeri — che le lettere indirizzate anche allo Zanzi furono scritte subito dopo l'arresto del Treves.

Il ten. col. collaudatore, cav. Bizzi, conobbe lo Zanzi, ma non lo vide mai ai collaudi. Il teste, a domanda della difesa, dice che durante le operazioni di collaudo ci si regolava col metro lineare. L'altezza della fodera in confezione era di un metro e trenta centimetri. Il tenente colonnello Bizzi aggiunge ancora che, qualora si fosse voluto usare la misura del metro quadrato, si sarebbe fatta l'esplicita dichiarazione.

— Quindi — conclude su questo punto l'avvocato Ormodei — la Ditta Treves, tenuto conto appunto del metro lineare, e dell'altezza di metri 1,30, fornì la flanella con un peso superiore a quello stabilito nel contratto coi Commissariato militare.

A domanda del P. M., il teste aggiunge ancora che, quando in un contratto non era scritto metro quadrato ci si regolava col metro lineare.

L'avv. Barberis desidera che il segretario metta a verbale questa circostanza.

Il colonnello Bizzi fece due collaudi in via Venti Settembre ed in via Genova: i cappotti dell'ultima partita avevano le fodere di peso più che regolamentare.

La signora Anna Sartore è la padrona di casa dello Zanzi. La signora fece sempre da madre e da sorella all'imputato: è una degna creatura — conclude la teste — incapace d'una cattiva azione.

Un giudice domanda al Treves perchè lo Zanzi non si faceva rilasciare delle ricevute quando sborsava le somme.

— Non ce n'era bisogno tra di noi — dice il Treves.

Un altro giudice vuole che il Treves dica esattamente perchè vi è tanta differenza tra la lettera scritta da lui in carcere, nella quale egli si scaglia con parole amare contro lo Zanzi, dicendolo in causa delle sue disgrazie, e le sue opposte dichiarazioni rese qui all'udienza.

— Allora era la disperazione che mi faceva parlare. Scrissi quella lettera sotto l'impressione che se non avessi denunciato lo Zanzi non mi sarebbe capitato nulla.

— Bella riconoscenza! — esclama il P. M.

Perchè venga risentito il teste Pontecorvo

I testi sono finiti. L'avv. Cavaglià, prima che s'incominci la perizia, desidera che venga richiamato il teste Pontecorvo, il quale, secondo il disposto del Codice militare, non poteva neppure essere dimesso dalla sala.

Il P. M. spera che il teste Pontecorvo riconoscerà la propria falsità; in ogni modo, il Collegio giudicante ha il potere anche di aderire alla tesi difensionale.

L'avv. Ormodei aggiunge che il Tribunale non tenne calcolo delle precise disposizioni di legge laddove prescrivono che un teste non può essere licenziato, anche se dichiarato in istato d'arresto, senza l'accordo delle parti. Egli crede che il grave provvedimento preso contro il teste Pontecorvo sia stato, per lo meno, esagerato; ma spera che il suo arresto non sarà mantenuto.

L'avv. Barberis presenta per iscritto le domande da farsi al Pontecorvo.

« Rammostrategli i campioni delle stoffe unite alla perizia di difesa, dica se fu egli a darli ai periti, e se questi provengono da stoffe adoperate per la fodera dei cappotti di cui nel capo d'imputazione; oltre ad ogni altra domanda in merito alla deposizione del teste Ferandi, resa nell'udienza del 12 maggio ».

Il P. M. si oppone a questa domanda, e la Parte Civile, dal canto suo, premesso che il teste ritenuto falso non può rimanere all'udienza, chiede anch'essa non si debba accordare alla difesa il diritto di richiamare il Pontecorvo per muovergli la domanda presentata.

L'avv. Cavaglià conclude che, in tutti anni di professione, non gli occorse mai di vedere negato all'imputato di falsa testimonianza il diritto di assistere alla discussione che lo riguarda. Egli crede che sia questione di giustizia, ma sopratutto di umanità.

La risoluzione dell'incidente è rinviata alle ore 15.

Appena aperta l'udienza pomeridiana, il Pubblico Ministero, comm. Pola, dopo aver riassunto l'incidente sollevato nella mattinata dalla difesa per ottenere la ripresentazione del Pontecorvo, chiede che il teste incriminato segua la sua ordinaria procedura di falso e venga quindi interrogato in carcere.

L'avvocato Cavaglià insiste nella sua richiesta ed il Presidente, al quale è devoluta la risoluzione dell'incidente, dopo avere bonariamente ammonito le parti di conservare tutta la calma necessaria alla regolare prosecuzione del dibattimento, acconsente che il Pontecorvo sia condotto all'udienza per deporre sulle circostanze richieste dalla difesa.

Intanto che si provvede a ciò il Presidente invita i periti a fare le loro relazioni. Il professore Testa, parlo d'accusa, conferma ciò che egli ebbe già a riferire, che cioè le fodere dei cappotti erano di qualità molto inferiore al campione-tipo ed osserva che, dovendo coi suoi colleghi esaminare le fodere, eseguì gli accertamenti, prendendo come base il metro quadrato e non quello lineare. Difatti, dice il professor Testa, sarebbe assurdo prendere come base il metro lineare quando non si conosce l'altezza della stoffa e quando questa altezza può variare da una pezza ad un'altra.

In ogni modo, conclude il perito d'accusa, tanto prendendo come base il metro quadrato quanto il metro lineare, in dieci colli, quattro contenevano cappotti che servivano all'uso cui erano destinati e sei no.

Il perito a difesa, cav. Antonielli, direttore della Scuola professionale di Biella, dopo aver esposti i dati sui quali si è basato nella sua perizia eseguita col collega prof. Ferraris, conclude che la fornitura dei cappotti, per quanto riguarda la fodera, si sarebbe risolta in un danno della Ditta Treves ammontante a 2265 lire.

L'avvocato Caligaris fa però osservare che i periti a difesa restringere il loro esame ai campioni di flanella loro forniti dalla Ditta Treves dopo l'accertamento della frode.

Gli avvocati Cavaglià e Barberis contestano questo fatto e ricordano che, in principio del dibattimento, fu sollevato regolare incidente per stabilire il modo con cui furono eseguite le perizie. Questo incidente dovrà essere appunto risolto col merito.

Pontecorvo è scarcerato

Il Presidente viene intanto informato che il Pontecorvo è stato trasportato al Tribunale.

Nell'aula si fa un grande silenzio. Il giovane direttore della Ditta Treves, pallido, affranto dal dolore, viene condotto nella sala da un carabiniere. Ma appena siede in mezzo all'emiciclo è preso da un forte accesso di convulsione e scoppia in singhiozzi. Nulla riesce a calmarlo. Il presidente è costretto a sospendere la seduta e Pontecorvo è amorevolmente sorretto e condotto fuori. Ma il giovane continua ad urlare disperatamente.

Come i lettori ricorderanno, l'incriminazione del Pontecorvo fu causata dalla deposizione del caporale Bonini, il graduato, che al tempo della fornitura in questione era addetto al magazzino vestiario del Teatro Balbo, narrò al Tribunale che il Treves, in un giorno del settembre scorso, si era recato in automobile col maggiore Ferandi al magazzino stesso per il collaudo e la verifica dei *paletots*. Aperti due colli e trovatili dei cappotti con fodera deficiente, questi vennero di nuovo rimessi a posto; finalmente il Treves, indicando un collo che stava in fondo ad una catasta, avrebbe detto: « Andate ad aprire quello... ». L'ordine venne eseguito, e così furono prelevati due *paletots* tra i migliori. Ora il Pontecorvo, che si trovava anch'egli al magazzino del Teatro Balbo, per osservi giunto subito dopo il maggiore Ferandi ed il Treves, escluse nel modo più assoluto che il suo principale avesse pronunciata la famosa frase. Il Bonini replicò che la frase non solo era stata detta, ma che il Pontecorvo doveva averla udita. Di qui la incriminazione e l'arresto.

Calmatosi il Pontecorvo, dopo circa un quarto d'ora viene ricondotto nella sala. Il Presidente lo esorta a dire tutta la verità.

— Insiste nell'affermare che sono arrivato al magazzino del teatro Balbo dopo il maggiore Ferandi e il signor Treves. — dice il teste. — Questi, in mia presenza, non ha detto ad alcuno di togliere un collo sotto una determinata catasta.

Avv. Cavaglià: — Dica Pontecorvo se esclude che il discorso sia stato fatto a se, d'altra parte, sia possibile che egli non l'abbia udito.

— Ripeto: può darsi che il discorso sia stato fatto, ma io assicuro che non ho udito nulla.

P. M.: — Ella ammette dunque che possa essere avvenuto?

— Sì, sì, può darsi tutto — esclama Pontecorvo, — ma perchè devo dire che ho sentito quando non è vero?

P. M.: — Va bene: ella dunque rettifica la sua deposizione di ieri?

Avv. Cavaglià: — Dica pure che rettifica; il Pontecorvo spiega una circostanza che, se gli fosse stata chiesta, l'avrebbe spiegata anche ieri.

L'ambiente è tornato calmo. Pontecorvo dà ancora schiarimenti sui campioni prelevati; i campioni e sulla più o meno consistenza della flanella.

Avv. Cavaglià: — Ora spero che il P. M. vorrà proporre al Tribunale la scarcerazione di Pontecorvo!

P. M.: — Ora che il teste ha ritrattato, non ho alcuna difficoltà ad acconsentire.

Il Presidente prende atto di questa istanza e si ritira col Collegio per deliberare in merito ad essa.

Dopo breve permanenza in camera di deliberazione il Tribunale rientra e in vista della ritrattazione fatta dal Pontecorvo revoca l'ordinanza di arresto e ordina la scarcerazione del teste. L'udienza così è rinviata alle ore 8.30 di lunedì. Subito dopo Pontecorvo è rimesso in libertà.

Soldato condannato per falso esonero

Firenze, 13, mattino.

Il nostro Tribunale Militare ha condannato per falso esonero Eugenio Bisogni, soldato del 86.o fanteria, proprietario di una segheria, a tre anni e sei mesi di reclusione e 500 lire di multa. Il Bisogni è stato immediatamente arrestato, superando la pena i tre anni. E' stato poi condannato Leonardo Marconcini a 9 mesi di carcere e mille lire di multa. Invece l'inseguere Arturo Rovida, del Consorzio agrario di Pontedera, è stato assolto.

Per l'onore della figlia

(Corte d'Assise di Torino)

Ieri i giurati hanno giudicato ed hanno assolto il meccanico Giorgio Rinaldi, accusato di omicidio in danno dell'usciere Michele Crivello. Nell'animo del Rinaldi erano lavorti sospetti di non lieti rapporti di una sua figliuoletta col Crivello e questi sospetti erano divenuti così assillanti, così tormentosi, che il padre volle accertarsene, e ne ebbe, per la parola della scienza, la certezza. Allora meditò la vendetta contro il seduttore. Il mattino del 2 dicembre scorso si recò in una osteria, vicino alla fabbrica dove lavorava il Crivello. Lo mandò a chiamare. I due uomini bevvero e parlarono tranquillamente; ma una tempesta imperversava nel cuore del disgraziato Rinaldi. Invero, mentre la serva della osteria gli dava il resto dello scotto, ed il Crivello si accingeva ad allontanarsi, il Rinaldi, tratta fuori una rivoltella, gli sparava contro parecchi colpi. Due lo colpirono: l'uno al collo e l'altro alla spalla, e fu miracolo se non ebbero esito micidiale; altri quattro proiettili partirono dall'arma fumante, ma a vuoto.

Giorgio Rinaldi, che si costituì immediatamente, fu rinviato al giudizio della Corte d'Assise, come si disse, imputato di mancato omicidio. Già l'accusa durante l'istruttoria aveva abbandonato l'aggravante della premeditazione, con opportuni criteri di giustizia. E ieri i giudici popolari, di fronte al caso particolare e pietoso (per la seduzione vi fu processo al Tribunale contro il Crivello) mandarono prosciolto il Rinaldi ad unanimità.

Presidente: Davise — P. M.: Vignoli — Difesa: avvocati Paddigue e Osera-Gatti — Cancelliere: Vitonatto.

La condanna all'ergastolo di Finimondo

Udine, 13, notte.

Il Tribunale di Guerra di Tolmezzo non ha creduto alla versione data alla sua disgraziata azione dal caporale degli alpini Gregorio Finimondo, e lo ha condannato all'ergastolo previa degradazione. Raccontò il Finimondo, quando rientrò ai nostri avamposti, che, dato si prigioniero, fu condotto dagli avamposti austriaci a Villac, e

Le scolte dell'Adamello

(Dal nostro inviato speciale al fronte)

ZONA DI GUERRA, 10 maggio.

Scendiamo ora dall'Adamello, due giornalisti italiani e due americani, i soli arrivati lassù. Le vette dei monti si scorgono di lontano, e a valle si possono anche raccogliere, da coloro che scendono, notizie di ciò che accade lassù. Noi siamo saliti a trovare i nostri soldati. Abbiamo voluto seguire le loro strade fin dove si perdono in sentieri, abbiamo battuto i sentieri fin dove la neve li copre, siamo andati di capanna a capanna, di posta in posta, dall'uno all'altro posto lasciato a indicazione del cammino nella desolata solitudine dei ghiacci, su fino alle grotte candide dove si annidano a guardia delle linee recenti gli ultimi nostri garibaldini delle Alpi.

Cinque giorni è durato il nostro viaggio. Ci sembra ora di tornare da un pellegrinaggio. Man mano che salivamo, ci allontanavamo non pure materialmente, ma con lo spirito dal mondo. Avevamo, nel primo muoverci, l'irrequieta curiosità di chi sente alle spalle un pubblico in attesa, anch'esso curioso e irrequieto. Abbiamo detto mentalmente a codesto pubblico assiepato di notizie: «Aspetta». Volevamo vedere; spogliati di ogni abito di cronisti, liberati d'ogni vincolo di mestiere, sorpresi da una passione nuova che ci cresceva nell'animo più saliremo, e che ci ha dominati tutti e inebriati di una commozione che certo non sapremo narrare.

Eccoci davanti al consueto parco di cartelle. Da tanto tempo, questo di riempirle è il nostro compito e la nostra fatica, che dovrebbe sembrarci ora non diversa dalle altre volte. Ma come scrivere quello che s'è veduto? Quale penna potrebbe rendere i sentimenti che lo spettacolo delle cose vedute ha suscitati entro noi? Che sono tutte le parole d'una lingua e tutte le lingue del mondo per noi, in questo momento?

Leggeremo presto ciò che scriveranno i due colleghi americani. Uno di essi ha percorso parecchi fronti della guerra europea, è stato in Francia, viene da Salonicco. E' uno di coloro che da un anno a questa parte hanno veduto più cose. Ebbene, ci è parso che sull'Adamello, in questi giorni, abbia anche lui scoperto una faccia della guerra, nuova, meravigliosa. Mirava attorno con occhi pieni di stupore. Mai aveva mirato nulla di simile; non si esprimeva che per esclamazioni di stupore; qualche cosa di enorme lo aveva colpito: la rivelazione di una guerra che pare inventata da un romanziere fantastico. «Io vado a dirlo ai miei lettori d'America. Non c'è nessuno laggiù che conosca queste cose. E sarà difficile farle credere».

Che scrive il Berliner Tageblatt delle nostre azioni recenti sull'Adamello? Che sono un miracolo della guerra moderna.

Siamo saliti a 3200 metri. Abbiamo portato cannoni anche più in alto. Tutto il massiccio dell'Adamello, meno un tratto di poche centinaia di metri, è in nostro possesso. Siamo attendati su un ghiacciaio che ha più di sessanta chilometri quadrati d'estensione. Cercate in Francia, in Russia, in Asia un campo di battaglia più inverosimile. Cercatelo nella storia. Cercatelo nei racconti di Wells o di Verne. Non c'è mai stato. Non è mai stato immaginato.

La guerra a 3200 metri!

Neanche noi, all'inizio della guerra avevamo in mente che ci fosse qualche cosa da fare lassù. I tratti del fronte nei quali avremmo dovuto prendere l'offensiva erano scelti. Erano anche noti i punti dove ci saremmo organizzati alla difensiva. Il massiccio dell'Adamello non apparteneva né a questi, né a quelli. Rappresentava, per così dire, la nonguerra; costituiva una casta e impervia zona neutra, attraverso la quale non si pensava né ad offendere né ad essere offesi. Il motto dei nostri alpini: «Di qui non si passa» era lassù il motto della natura, una specie di imperativo categorico della zona stessa, un ammonimento imperioso delle cose.

L'Adamello era un puro termine di incursioni e di escursioni sportive. Era uno di quei templi consacrati al culto dell'alpinismo, alle imprese audaci e fantasmistiche dei grimpeurs. Quando si pensa che oggi, a quelle altezze, fanno servizio di rifornimento i territoriali, vien fatto di esclamare: «Poveri alpinisti!». Il ghiacciaio durante la stagione invernale (che in alta montagna si prolunga almeno per tutto maggio) pare che non sia stato attraversato che due volte. I miracoli di questa impresa debbono essere narrati e descritti negli Annali del Club Alpino. Poveri annali! D'estate nessuno poteva avventurarsi senza corde e senza guide per quella zona insidiosa, mortale.

Ma procediamo per ordine e diamo ai lettori una prima idea della regione.

Il suo cavaliere geologico, per usare termini scientifici, è essenzialmente granitico, come di tutto il fascio delle grandi Alpi. Ma la zona granitica affiora solo in alcuni punti: il resto sono ghiacci eterni e nevi. Ogni forma di vita vegetale o animale vi è spenta. Negli orrori di quella solitudine neanche i camosci s'avventurano. D'inverno è un morto mondo, in cui vivono solo le nevi, in cui le acque correnti si rapprendono per mesi e mesi, si polverizzano o cristallizzano. Come viene l'estate, il ghiacciaio alla superficie si scioglie, rivoletti d'argento corrono per il piano ulteso, sgorgano dalle spaccature di cristallo, precipitano nei crepacci, decine di metri profondi, azzurri come le onde di un cupo mare ricco di riflessi malevoli, di scintilliii, di bagliori. Allora il ghiaccio vive, palpita e guarda dai mille occhi mobili, fantastici, insidiosi: disteso con le sue vaste branche da l'una all'altra montagna del massiccio, come un immane essere prensile, una specie di mostruoso polipo, che avvolge di ampiessi torbidi e possenti i fianchi petrosi delle montagne che si denudano al sole. La materia si agita in occulti misteriosi amori. I ghiacci sussurrano arcane parole, mormorano lente incomprese canzoni. Sono le nozze della materia, gli incontri folli delle molecole divise e diverse, il ballo degli atomi, la giovinezza sempre nuova del mondo, che rinasce da un sonno di morte, e ripartecipa al travaglio della vita perenne.

L'uomo di scienza ripensa, il poeta risente queste cose; l'alpinista, forse anche, in parte. L'uomo di guerra non può accingere i suoi piani su quel tratto di carta che rappresenta la solitudine presso che inviolata e inviolabile.

Non era dunque l'Adamello un punto del fronte contro il quale dovessimo pur pensare di premere, e dal quale potessimo attenderci una pressione nemica. Esso non unisce, ma separa Val Camonica dal Trentino. Non era una porta che si dovesse aprire ad abbattere, ma una barriera che si doveva rispettare. Uno di quegli ostacoli che la guerra non affronta, ma aggira. La lotta non poteva essere lassù, ma molto più in basso e tutto intorno, lontano. Anche dinanzi alla violenza delle armi, che sforza ogni resistenza, che rovescia ogni opposizione, che si accanisce contro ogni tenacia, il gruppo dell'Adamello rimaneva come qualche cosa di troppo elevato, di troppo superiore ed estraneo a tutte le lotte, a tutti i tentativi, a tutte le competizioni: ostile egualmente ai due avversari, che teneva fra loro lontani, recinto di orrore e di silenzio, con le molte vette all'intorno e coi passi dai nomi inesplicabili e malioni: Topete e Forgorida, Venerèocolo e Brisio, Mandrone e Carè Alto, Pisgana e Crossan di Lares.

Solo un appellativo squillava quasi come invito e incitamento ardimentoso, incalzante: quello di Punta Garibaldi. E fu nel nome eroico, pieno di leggenda fatta e da rifare, che i nostri primi soldati diedero all'Adamello il battesimo della guerra.

Alla conquista del massiccio

Alle falde del massiccio, sul versante italiano, fu costruito anni or sono un modesto rifugio.

Scoppiata la guerra, i nostri soldati arrivarono fin lassù, si presero stanza e cominciarono a costruire qualche baracca. Il contingente di uomini era piccolo. Le grandi masse affluivano altrove.

Non si prevedeva, come dicemmo, che la guerra potesse condurci a operare su quella zona neutra. Il confine correva a mezzo il massiccio, e noi non ci preoccupavamo nemmeno di raggiungerlo, nonchè pensassimo a sorpassarlo. Sostammo al di qua. Affidammo al ghiacciaio la prima e migliore difesa. Contro quel baluardo ciclopico il nemico non aveva forze da lanciare. Nessuno dei suoi piani d'invasione contemplava la traversata di quel mare di ghiaccio, costituente una specie di angolo morto della gran guerra che divampava su tutto il resto del fronte. Il terreno aveva il sopravvento su ambidue gli avversari, il teneva fermi e lontani.

Eppure i nostri si mossero. Benchè il rifugio fosse un posto avanzatissimo, gli alpini ne fecero il centro di una intensa attività. Ogni mattina partivano di là pattuglie e compagnie in ricognizione. Stavano fuori buona parte della giornata, tornavano a sera; talvolta pernottavano le montagne circostanti di piena notte. Studiavano il terreno, si allenavano alle più aspre fatiche, alle più rischiose ascensioni, a tutte le durezze della guerra che s'annunziava terribile. E come sul rifugio pendeva la cresta più occidentale del ghiacciaio, su per il petrame della gradinata che conduceva a quella, s'inerpicavano, in vista alla prima vedretta distesa, detta vedretta del Mandrone.

Passo Brizio segna quella imboccatura del ghiacciaio, ed è come una porta aperta in una rastrelliera di vette, formata dallo allineamento dell'Adamello propriamente detto (3554), di Monte Venerocolo (3325), di Monte Venezia e di Corno Bedole: linea che continuando e digradando s'innesta alla difesa del Tonale. Di fronte a questa specie di cancello la vedretta del Mandrone si distende fino al secondo allineamento montano, costituito da Monte Fumo (3478), dal Dosson di Genova, e anche Crozzon di Genova (3441), dalla Cresta della Croce (3373), dalla Lobbia Alta (3106), dalla Lobbia di mezzo (3002), dalla Lobbia Bassa (2958): linea le cui depressioni formano i passi di Monte Fumo (3402) e della Lobbia Alta (3096).

Oltre questa seconda cancellata, il ghiacciaio prende il nome di vedretta della Lobbia, con uno sviluppo di circa due chilometri e mezzo, mentre quella del Mandrone ne ha quattro all'incirca. E la vedretta Lobbia è chiusa a sua volta da una terza serie di alture, prolungamento del versante orientale dell'Alta Valle del Chiese. Nei riguardi dell'azione nostra, queste ultime alture, con andamento quasi parallelo alla precedente linea, culminano nel Corno di Cavento (3400), nel Crozzon di Lares (3354), e nel Crozzon di Forgorida (3082), e si deprimono ai rispettivi passi di Cavento (3185), di Lares (3256) e di Forgorida (2923). Oltre la quale catena numerosi valloni scorcesi conducono nella valle di Genova, dove nel primo maggio della guerra erano i posti avanzati del nemico, molto al di là del confine.

A guardia del rifugio ponemmo dunque in maggio alcuni piccoli posti sul Passo di Brizio: lievissime pattuglie, che erano come l'occhio del ghiacciaio. Nel mese seguente, approssimando l'estate, la prima linea fu occupata con posti d'avviso di carattere stabile. Fra i sassi e le nevi furono due o tre tende.

L'osservatorio era stupendo. Pareva un nido di aquile. Tutta la vedretta del Mandrone gli era sottoposta, un piano immenso di lago gelato, una specie di calotta polare, che andava a urtare contro lo sbarramento della seconda linea montana, specie contro la piramide della Lobbia Alta, per piegare alla destra e ridistendersi in ampiezza fino alla terza ed ultima linea, precipite su Val di Genova.

Punta Garibaldi si leva alla sinistra del passo Brizio, quasi come il torrione d'una fortezza medioevale a guardia del ponte. E' una mole di blocchi rettangolari, di color bruno, sovrapposti l'uno all'altro in tante stratificazioni. Dalla parte della vedretta, essa scende a picco sul tavoliere dei ghiacci: ed è senza neve, tutto essiccato, scavato, screpolato dal vento. L'aria lavora la pietra come l'acqua il fondo dei torrenti, la roda, la morde, la lima, la liscia. La parete orientale del picco ha le rughe profonde, le ferite, gli squarci di una vecchia faccia di gigante alpino. La furia degli elementi ha tagliato nella roccia le sue pagine levigate, sulle quali ha scritto la storia delle sue lotte, dei suoi assalti. Poichè la tormenta che infuria sovente sulla vedretta, viene a ingolfarsi in quella specie di forra e sbatte contro l'ostacolo dell'immane pilastro.

Le nostre scolte avevano dovuto celare le tende entro i triangoli aperti fra i blocchi granitici, perchè non fossero strappate dall'uragano. Le avevano legate con corde, inchiodate alla roccia. Non un filo d'erba cresceva lassù, non un seme sbattuto dal vento riuscita a metter radice, ma i nostri alpini si radicarono, sole forme di vita che apparissero intorno.

Nell'attesa del nemico

Settimane e settimane trascorsero lassù, dandosi cambi frequenti, attendendo un nemico che non si faceva vivo. I giorni di tormenta trascorrevano bui come le notti, sotto le tende senza paglia era un'oscurità completa. Allo scoperto, quando la tormenta scriveva dalla vedretta e irrompeva dalle gole, avvolgendo tutto in un pulviscolo grigio, in un nebbione pungente, che feriva a sangue la faccia e tagliava le mani, le scolte soffocavano.

Le notti di tempesta erano anche più orribili. Nessun lume reggeva, non si riusciva neanche sotto la tenda ad accendere un sigaro. Le mani, i piedi gelavano. Bisognava ravvolgersi nelle coperte umide o incrostate di ghiaccio. Erano ore indescrivibili di attesa, di pazienza, di resistenza, di passione. La consegna era più dura della roccia stessa. Ma gli animi più duri della consegna.

Soldati ed ufficiali aggruppati alla meglio in tre o quattro tende, vivevano di quella profonda, semplice, tenace vita che l'uomo porta dentro di sè, sotto l'apparenza della vita consueta, fatta d'immaginazione, di convenzioni, di desideri, di capricci. In ognuno di noi sono queste riserve elementari di energia, queste possibilità fisiche di resistenza, delle quali in tempi comuni ignoriamo la portata, il valore. Sono forse gli avanzi della antica vita selvaggia, ferina, che la fatica, la lotta per l'esistenza, la guerra, risollevano entro di noi.

E tuttavia la resistenza lassù era tanto più dura, quanto meno poteva volgersi contro il nemico, quanto più era contro le cose. Non era la guerra, ma la solitudine, la pietra, il freddo, la tormenta che lottavano contro i nostri. Gli uomini si dovevano misurare con le mole enormi, impassibili, eterne, che furono fatte per superarci nello spazio e nel tempo; che prima o poi ci vincono tutte, perchè noi passiamo e quelle rimangono, l'uomo soffre e quelle non sentono, l'uomo si consuma e quelle si rinnovano o si succedono sempre.

L'assenza del nemico era più terribile molto della sua presenza. Esso era attesa, ma non compariva: non accettava la lotta, non la credeva ancora possibile, non voleva offrire ai nostri il suo termine di paragone, la sua misura semplicemente umana e mortale.

Le nostre scolte rimasero, ignorate da tutti, mentre il Paese mandò gli sguardi rivolti ad altre parti del fronte e ad altre fronti lontane; mentre l'Adamello non esisteva per la guerra, mentre lo stesso eroico nome imposto alla vetta, pareva dovesse suonare più che altro ricordo di tempi e di vicende lontane. Quali impeti potevano spezzarci lassù? Contro che cosa? Contro chi? Eppure nella lunga, paziente attesa, quel nome prese un significato nuovo. Gli alpini, i poveri soldati, semplici, senza istruzione, lo appresero dai propri ufficiali. Si doveva rimanere lassù fermi, zitti, perchè l'ordine era questo. Non di avanzare, ma di attendere. Si doveva obbedire.

Ora, un giorno, molto lontano, ma sempre vicino, quando lo avevano fermato, quando più che fermato, gli avevano imposto di tornare, il Generale non aveva scritto su un foglio di carta, sul modulo di un telegramma questa parola: Obbedisco?

Così le prime scolte dell'Adamello riconsacravano nel sacrificio oscuro l'alto glorioso nome, e il luminoso esempio: e veramente furono artefici primi di quella grandezza garibaldina onde trarrà il nome il battaglione di cui narriamo le imprese.

Il primo scontro vittorioso

Un giorno, verso la metà di luglio, uno degli alpini di scolta a Passo Brizio credette vedere una pattuglia sbucare dal fondo della vedretta di Mandrone. Era un mattino chiaro, ma il lastrone lucido del ghiaccio mandava lampi abbaglianti, che ingannavano l'occhio. La vedetta chiamò i compagni, guardarono insieme. Non c'era dubbio: il nemico avanzava in ricognizione. La pattuglia, in fila indiana, era composta da una quarantina di uomini. I nostri erano quattro.

Nessuno potrà descrivere la gioia, l'esultanza, la specie di allegrezza irrattenuta, sfrenata che si impadronì dei nostri a questa vista improvvisa. Erano soldati soli, senza ufficiali; comandavano sè stessi. Scorgevano il nemico per la prima volta, lo vedevano avanzare su per la cresta liscia in lunga fila, venir sotto tiro passo per passo, tranquillamente, senza sospetto.

Poteva essere l'avanguardia di un nucleo più numeroso: non sarebbe stato inopportuno mandare qualcuno al rifugio per avvertire il Comando. Nessuno volle andare, nessuno volle muoversi dal suo posto, lasciare ai compagni il piacere della fucilata.

Di balzo i quattro si sparpagliarono ma per il crostone di Punta Garibaldi, ognuno si acquattò dietro un roncaglio, col fucile fra le ginocchia, i pacchi delle cartuccie a portata di mano, per terra. Erano pochi e non dovevano morire; non erano stati soldati e dovevano tenersi coperti. Erano tutti tiratori scelti, sicuri del fatto loro.

Quando ebbero misurato a occhio la distanza aprirono un fuoco calmo, avvicendato. Tirava l'uno e taceva, poi tirava l'altro da un altro punto, poi il terzo, poi il quarto. Non c'era fretta, e non bisognava neanche spaventare il nemico, facendogli credere che molti fossero alla difesa del passo: nel qual caso la colonna avrebbe forse ripiegato rapidamente. Si doveva capire che si trattava solo di quattro fucili contro quaranta. Gli assalitori dovevano essere attirati dalla scarsità numerica dei difensori, nella speranza di sopraffarli e di giungere al passo dall'alto del quale avrebbero potuto esplorare la nostra zona circostante al rifugio.

Così fu. La colonna fu veduta un istante sostare, sotto le prime fucilate, poi si sgranò in ordine sparso, e le prime pallottole fischiarono sul passo, andarono a schiacciarsi con un tonfo chioccio contro la roccia. Cercavano i nostri.

Dalle buche del torrione questi aggiustarono il tiro in tutta calma, dandosi la voce,

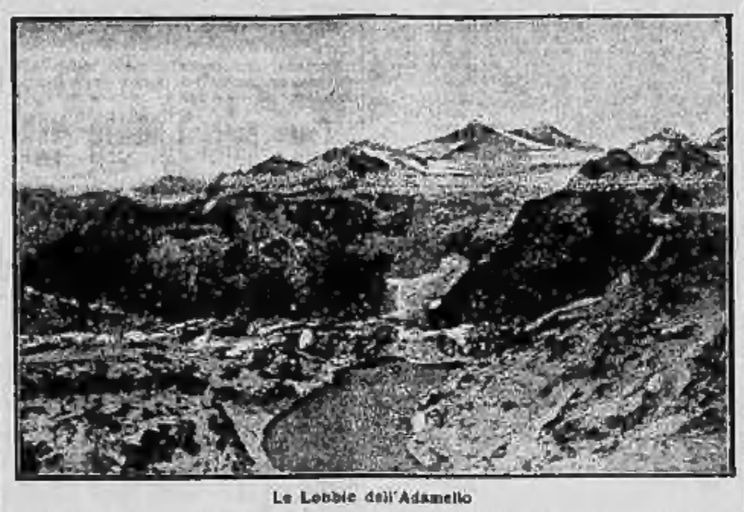

Le Lobbie dell'Adamello

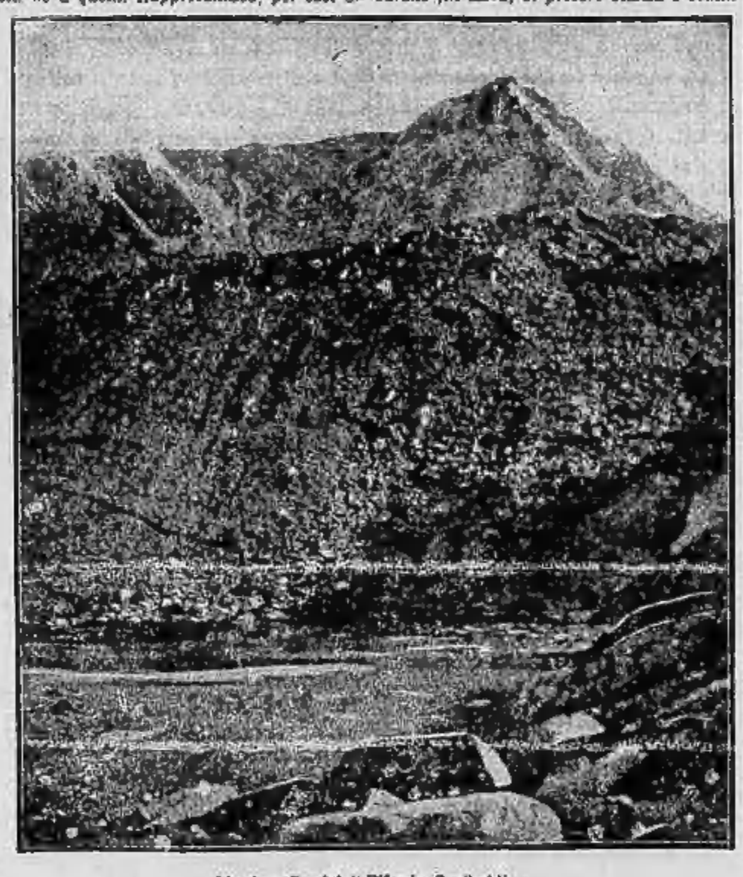

L'Adamello dal "Rifugio Garibaldi"

cominciando a contare quelli che si vedevano a cadere. Furono quattro, poi altri quattro, poi altri quattro ancora che si afflosciarono sul ghiaccio, e non si mossero più. La pattuglia fu assottigliata in pochi minuti. I superstiti parte si buttarono sul ghiaccio, parte cominciarono a indietreggiare. A un tratto uno si mise a fuggire, un altro lo seguì, gli altri tennero dietro. Alcuni erano feriti, camminavano zoppicando, senza più volgersi, senza più sparare.

E i nostri cominciarono a berciagliarli di grida e di urla. Poi, scaricando i fucili, li richiamavano indietro, li sfidavano a salire, a venire a prendersi il passo. Non capivano più in sè dall'ebbrezza: avrebbero sfidato altri cento, duecento assalitori: si sarebbero fatti ammazzare, se mai, fino all'ultimo, ma ora che s'era cominciato volevano continuare. Il pericolo li aveva esaltati, la lotta pareva loro tre, poco più che un gioco.

Quelli, a uno a uno scomparvero dietro i ripari. I compagni caduti, rimasti sul ghiaccio, con gli zaini addosso, coi fucili sparsi; strane apparizioni di morte in un quadro di luce e fulgori abbaglianti, divini, che nessun episodio di strage aveva mai turbato.

E il vuoto, la quiete, il silenzio tornarono sulla vedretta. Solo allora le quattro scolte, scendendo per le scalinate della roccia, si accorsero di perdere sangue. Erano state tutte e quattro ferite.

LUIGI AMBROSINI.

La guerra e le forniture mediche

Londra, 13, sera.

Durante un'intervista al *Foreign Office* con un corrispondente americano, circa l'invio di materiale sanitario per la Croce Rossa destinato alla Germania, Sir N. De Bungen ha detto: «L'attitudine del Governo britannico è perfettamente chiara. Siamo pronti a permettere la spedizione di forniture mediche a qualsiasi unità della Croce Rossa nord-americana che lavori per le Potenze centrali appena avremo l'assicurazione circa il loro uso. Però non siamo disposti a permettere al nemico un'importazione generale di queste forniture, giacchè ciò servirebbe a scopo militare i suoi stok di articoli, come il caucciù, invece di servirsene per uso sanitario. Un giornale tecnico tedesco, che si occupa del commercio del caucciù, diceva il 17 settembre 1915 che le recenti misure avevano assicurato alla Germania forniture di caucciù per il servizio sanitario dell'esercito tedesco.

Si possono dunque considerare con un certo scetticismo i racconti dal nemico relativi alle infermiere che sarebbero morte a causa della mancanza di guanti di caucciù. Durante la guerra franco-prussiana i tedeschi proibirono l'entrata di forniture di medicinali in Parigi. Nella guerra attuale proibiscono l'esportazione dei loro libri di medicina poichè dichiarano apertamente che bisogna impedire agli altri paesi di profittare dell'abilità scientifica dei tedeschi.

Inoltre essi hanno affatto manifestato l'intenzione di permettere l'introduzione nel Regno Unito delle forniture di medicinali e il loro blocco coi sottomarini è evidentemente destinato ad impedire il passaggio di qualsiasi fornitura. Oltre a ciò, la Germania e la Polenza che violò con proposito deliberato la convenzione di Ginevra tentando di silurare la nave-ospedale *Asturia* e silurando la nave-ospedale *Portugal*, causando la morte di un gran numero di feriti e di infermiere. Le accuse di crudeltà emananti da persone che commisero simili atti meritano di essere controllate con molta cura.

Quanto al diritto legale degli alleati di intercettare le forniture mediche, non vi è alcun dubbio. Le forniture mediche non sono mai state considerate in alcuna delle guerre anteriori come tali da dovere fruire di un trattamento di favore.

L'ex-sindaco di Roubaix

nuovamente internato in Germania

(Nostro servizio particolare).

Parigi, 13, sera.

Il *Journal des Réfugiés du Nord* annuncia che Eugenio Motte, ex-sindaco di Roubaix ed ex-vicepresidente della Camera dei deputati fu nuovamente inviato al campo di prigionieri dell'Hannover, ove si trova ora con il borgomastro di Bruxelles, il valoroso Max. Internato una prima volta insieme ad una quarantina di industriali e consiglieri municipali di Roubaix per essersi rifiutato di far confezionare sacchi per le trincee tedesche dicendo «non tesseremo i lenzuoli funebri ai nostri figliuoli», sarebbe stato arrestato questa volta insieme a parecchie centinaia di persone in seguito ad una dimostrazione abbastanza violenta dovuta al rincaro dei viveri.

D. R.

Il Congresso delle aziende municipalizzate

Milano, 13, sera.

Domani si terrà a Milano il Congresso della Federazione fra le aziende municipalizzate coll'intervento altresì delle rappresentanze di quei Comuni italiani che esercitano servizi in economia. Il convegno, per il numero e l'importanza delle rappresentanze e per la partecipazione di personalità politiche, costituisce, anche pel momento attuale, un avvenimento di particolare importanza. La cerimonia d'inaugurazione avrà luogo nella sala consiliare a Palazzo Marino coll'intervento delle Autorità. Seguirà al Cova la colazione che il Comune di Milano offre in onore dei congressisti. Nel pomeriggio si inizieranno i lavori del Congresso nella sede delle Società scientifiche (a via S. Paolo, N. 10. L'ordine del giorno comprende importanti argomenti fra essi la discussione sul nuovo statuto, per quale la Federazione delle aziende municipalizzate intende costituire Consorzi tra Comuni ed aziende per l'approvvigionamento collettivo dei generi di più generale consumo, primo fra tutti il carbone pei servizi pubblici, le officine da gas e la cittadinanza, e il monopolio per le aziende elettriche.

Gli "sky„ dell'acqua

Parigi, 13, sera.

Sopra il lago magnifico del Bosco di Boulogne hanno avuto luogo ieri gli esperimenti dell'idroskyriseo un nuovo apparecchio che permette di camminare sull'acqua. Esso è stato inventato dal piemontese dottor Galansino. Una folla elegante di invitati, con i rappresentanti dello Stato maggiore francese e della marina francese, assisteva agli esperimenti fatti da giovani e signorine del Circolo canottieri e da soldati in completo equipaggiamento di guerra.

Gli esperimenti sono completamente riusciti come quelli già precedentemente fatti.

D. R.

La spedizione inglese di soccorso nell'Antartico

Londra, 13, sera.

Come fu annunciato il Governo ha deciso di mandare una nave a raccogliere i componenti della spedizione Shackleton nell'Antartico. A tale fine è stata costituita una Commissione, di cui fa parte il noto esploratore australiano Mawson e che è presieduta dall'ammiraglio Beaumont, per organizzare la nuova spedizione che dovrebbe essere pronta a partire verso la fine di maggio.

ISTITUTO ITALIANO DI ORTOPEDIA ADDOMINALE
Torino - Piazza Statuto, 10

ERNIE

Vivere senza sofferenze, senza pericoli, senza timori con l'Ernia immobilizzata nell'addome!

Questi sono i risultati benefici che procurano i nuovi e speciali apparecchi dell'Istituto Italiano, senza molle, senza cruccianti di legno, confezionati con cura e con ogni riguardo caso per caso da appositi specialisti. Numerose lettere di affetti da ernie, che già provarono altri apparecchi con torture e con negativi risultati, documentano questa asserzione. Una prova gratuita di tali apparecchi s'impone. Essa è fatta ogni giorno dalle ore 8 alle 12, e festivi fino alle ore 12, alla sede dell'Istituto, posta in Torino, Piazza Statuto, 10.

Le persone impossibilitate di recarsi alla sede di Torino nel a quella succursale di Genova potranno portarsi a:

GIAVENO: dom. 14 mag., Alb. Corona Grossa.
BIELLA: lun. 15 maggio., Alb. dell'Angelo.
COCCIOLA: mart. 16 maggio, Albergo Reale.
OVADA: merc 17 maggio, Albergo Italia.
VOVI LIGURE: giov. 18 mag., Alb. Leon d'Oro
VERRA: ven. 19 magg., Alb. Scudo di Francia.
TORTONA: sab. 20 mag., Alb. Reale Universo.
VALENZA PO: dom. 21 mag., Alb. Leon d'Oro
ALESSANDRIA: lun. 22 mag., Hôtel Moderne.
CHIAVARI: mart. 23 mag., Albergo Colombo.
GENOVA: merc. 24 maggio, Hôtel Victoria. (Piazza Annunziata).
SAVONA: giov. 25 mag., Alb. Roma-Torino.
ALBENGA: ven. 26 magg., Albergo Albenga.
PORTO MAURIZIO: sab. 27 mag., Alb. Francia.
SAN REMO: dom. 28 magg., Hôtel Mediterranée.
VENTIMIGLIA: lun. 29 magg., Alb. Francia.
CUNEO: mart. 30 mag., Alb Cavallo Bianco.
FOSSANO: merc. 31 magg., Alb. Leon d'Oro.
NIZZA MONF.: ven. 2 giugno, Hôtel Due Rosse.
PINEROLO: sab. 3 giugno, Alb. Campana.
TORRE PELLICE: dom. 4 giugno, Albergo Leon di S. Marco.
NOVARA: lun. 5 giugno, Alb. Isola Bella.
CASALE MONF.: mart. 6, Alb. Leon d'Oro.
ASTI: merc. 7 giugno, Albergo Salera.
VERCELLI: ven. 9 giugno, Albergo Tre Re.
ALBA: sab. 10 giugno, Alb. Cannon d'Oro.

In Torino una signora trovasi per le donne. 7613

Torre ASININA
Guarita col Siroppo NEGRI

Prof. Dott. ORRIGO Cav. G.
OCCHI, ORECCHI, NASO e GOLA
Trasferto Via Nizza, n. 15, piano nobile. — Dalle ore 11 alle 12 e le alle 15. Festali — 10 a 12, feriali.

CLINICA PRIVATA di TORINO
Via San Donato, 51 - Telefono 6-14.
Raggi X - Esami Chimici Microscopici - Elettroterapia - Radioterapia - Cure elettriche.
Sez. Malattie Sifilose, Intestino, Fegato, Dr. SEYMANDI
Sez. Chirurgia Generale, Dr. G. B. FILIPPELLO
SPECIALE REPARTO PER LE MALATTIE NERVOSE
Medico ordinario Dottor M. VALLAURI

CONTRO LA TOSSE ASININA
TIOBROMINA Dr. Maccario
sedativo, espettorante, antisettico. — In Torino presso la Ditta Schiapparelli.

Via Campana, 8 (Via Nizza)
INALAZIONI DI SALSOMAGGIORE
Ore 10.30 a 17.30 — Telefono 87-22.

VIA CATANIA - 39
TRAM. N° 6 DA P. CASTELLO
MANIFATTURA
PREZZI RIBASSATI DEL 20 %
STORES
TENDINE BRISE-BISE

VINI
DEL PIEMONTE DA PASTO

Barbera	L.	95	l'Ett.
Barberato	„	90	„
Uvaggio	„	80	„
Grignolino	„	95	„
Tipo Chianti	„	100	„
Bianco secco	„	90	„

Il tutto reso domicilio salvo il porto e dazio.
CAMPIONI e LISTINI a RICHIESTA
MARIO DI-CARLO Via S. Quintino, 41 TORINO

AVVISO
alle Signore e Signorine

L'Istituto Chirurgico di Modellazione Plastica del viso e del naso — rinoplastica — diretto da valente medico specialista, possiede ancora l'unico in Torino che possa garantire una perfetta riparazione plastica ed estetica tanto di voluti deformità per malformazioni congenite, accidentali, quanto di nasi difettosi dalla nascita o deturpati da malattie progredite o da accidenti traumatici.

Nella prossima settimana si effettueranno sedute speciali e chi desiderasse approfittare di questa occasione è pregato di passare da noi per la visita (gratuita) onde poter preparare a ciascuna signora forti cui per evitare l'attesa e l'incoperta non altre signore. Ambienti distinti, personale, prezzi moderati, verabili a seconda dell'importanza della correzione.

Istituto di Estetica S. L. Stehr, Torino, corso Cairoli, 4, pianterreno; Genova, via Assarotti, N. 2 (in rosso).

SOCIETA' ANONIMA
della Strada Ferrata di Biella
SEDE IN TORINO
Capitale versato L. 4.500.000 - Ammortizzato L. [illegible]

Assemblea Generale Ordinaria degli Azionisti

Non essendo stato depositato il quantitativo di azioni prescritto dall'art. 19 dello Statuto sociale per costituire l'assemblea nel giorno 15 maggio, il sottoscritto Signori Azionisti che a tenore dell'avviso di prima convocazione, l'assemblea avrà luogo alle ore 14.30 del giorno 30 maggio presso la sede sociale, via Fabro, N. 7, piano 1°, col medesimo ordine del giorno, e sarà valida con qualunque numero di azioni rappresentate e di azioni rappresentate.

Il termine utile pel deposito delle azioni presso la Banca Italiana di Sconto, in via 24 [illegible], scadrà il 25 maggio.

Torino, 27 aprile 1916.

IL CONSIGLIO DI AMMINISTRAZIONE.

Torino, 1916 — Tip. FRATELLI e C.

Cronaca Cittadina

Il rincaro dei viveri

discusso in un'assemblea di impiegati privati

L'entusiasta riunione promossa da diverse Associazioni d'impiegati di banca e di commercio ebbe luogo ieri sera nel salone superiore della Camera di Commercio, sotto gli auspici.

Il tema proposto alla discussione, quello del rincaro dei viveri, incombe talmente sull'economia domestica che non può lasciare indifferente la cittadinanza, particolarmente quella parte di popolazione che vive a stipendio fisso ed è perciò costretta a pareggiare il suo bilancio famigliare con privazioni e sacrifizi giornalieri. Il desiderio quindi, legittimo ed umano, che una tale condizione di cose possa venire migliorata con qualche provvedimento di carattere generale, fu quello che ispirò i promotori a muovere questo primo passo, che nel concetto dei promotori stessi dovrebbe essere il preludio di un più lungo cammino nel campo della solidarietà.

Fra i presenti erano pure l'on. Garzelli ed i consiglieri provinciali avv. Tosco e avv. Rubini-Confalonieri. L'assemblea fu presieduta dal Trossarello, presidente dell'Unione Nazionale fra viaggiatori e rappresentanti di commercio.

Brevemente egli spiegò la ragione d'essere dell'iniziata agitazione, che egli si augura possa raggiungere i fini a cui tende.

Il segretario diede quindi lettura delle adesioni pervenute, fra cui sono le seguenti: deputati Di Mirafiori e Bevione, consigliere nazionale avv. Cagno, consiglieri camerali comm. Timossi e cav. Sacerdote.

Gli oratori

Vanno quindi data la parola agli oratori ufficiali. Primo fra essi fu il prof. Attilio Cabiati, il quale osserva che il fenomeno del rincaro dei prezzi si può distinguere in due parti: l'una che dipende dalle mutate condizioni dell'equilibrio fra la domanda e l'offerta dei prodotti, l'altra dalla svalutazione della moneta. Confuta l'opinione corrente che l'intervento dello Stato possa modificare in senso favorevole l'andamento dei prezzi, portando alcuni esempi, fra i quali quello dei disordine provocato in Germania dall'intervento statale nel mercato delle patate. Riassume le conseguenze dannose, anche sotto il punto di vista della distribuzione della ricchezza, provocate dall'espansione della carta-moneta, e dimostra come sia logico che gli stipendi crescano contemporaneamente o proporzionalmente alla svalutazione di essa.

Concludendo dice che il discorso che gli impiegati devono rivolgere ai rispettivi principali sia il seguente: Se voi, signori, invece di darci uno stipendio, fosto obbligati per patto contrattuale o per consuetudine, a darci noi e le nostre famiglie, a darci alloggio ed a provvedere a tutti gli altri bisogni della vita, necessariamente voi ogni dovreste spendere di più di quanto spendevate ieri; quindi in logica delle cose vuole che ora di più voi ce lo diate in denaro (*applausi*).

Si alza poscia l'on. Casalini, il quale dichiara che non è d'accordo col prof. Cabiati nel ritenere che nulla avessero potuto fare i poteri statali per rendere meno grave il fenomeno del rincaro dei viveri. E' suo convincimento invece che se il Governo avesse dimostrato maggiore previdenza, maggiore saggezza e maggiore audacia, il rincaro dei viveri avrebbe potuto essere contenuto in limiti meno gravi, e questo suo convincimento è basato sulla coscienza di quanto fu fatto nell'alleata Francia con diverse provvidenze fra cui quella dei mezzi di trasporto delle merci, che ha pure — e non potrebbe negarlo — un'influenza non trascurabile sul rincaro delle derrate e delle materie necessarie alle industrie.

A parer, ad ogni modo, ciò che i poteri statali avrebbero potuto fare, secondo lui, e non fecero, venne da alcuni osservato che il chiedere oggi aumenti di stipendio mentre le industrie sono già gravate dall'aumento delle materie prime, sia meno opportuno e in certo modo non equo. Egli osserva a questo riguardo che nonostante l'aumento delle materie prime moltissime industrie hanno tratto nella guerra una elevata sopra-alimentazione di utili; eppure anche gli impiegati addetti a queste industrie si trovano in condizioni non meno disagiate di quelle dei loro colleghi di industrie ritenute generalmente meno favorite. La verità è che oggi, come ieri e come domani, i rapporti fra industriali e dipendenti sono regolati non già dall'equità, ma unicamente dal fatto che gli uni possono esercitare sugli altri. Gli operai hanno scoperta da molto tempo questa verità, e si sono messi arditamente sulla strada maestra delle loro rivendicazioni.

Gli impiegati devono convincersi che non per altra via sarà per essi possibile raggiungere la meta a cui aspirano. L'unità dei propositi è nell'azione; coscienza nell'opera di rivendicazione: questi i mezzi unici per conseguire la vittoria.

Un lungo applauso saluta le parole del signore del III Collegio. In poche frasi esplica poscia il suo pensiero l'on. Giordano. Anch'egli è convinto che i mezzi di cui può disporre il Governo possano avere non poca influenza sul fenomeno del caro viveri; quindi, invocando l'unione delle forze come l'on. Casalini, è d'avviso che gli impiegati debbano invocare non soltanto dai rispettivi principali, ma anche dai poteri statali la provvidenza atta a rendere meno aspro il problema che oggi su tutti incombe.

Il prof. Mazzini-Alati, segretario della Confederazione dell'impiego privato, prende la parola rilevando che è necessario per gli impiegati sentire massimamente la dignità e l'importanza del loro valore nella vita sociale. Essi non devono chiedere l'elemosina, ma pretendere quanto hanno diritto di avere. Aggiunge che l'agitazione iniziata a Torino si propagherà alla classe degli impiegati di tutta Italia e le Ditte, qualunque esse siano, dovranno dedicare una parte dei risparmi accumulati a favore dei loro impiegati. Il problema morale è vasto e molto importante e gli impiegati nei stessi se ne rendano ragione, provvedendo ad una salda organizzazione di tutte le forze.

L'ordine del giorno

Ancora la discussione portano Molotto, Stuardi, Lusso ed altri e l'assemblea infine approva all'unanimità il seguente ordine del giorno:

« Gli impiegati privati e commessi di Torino, radunati la sera del 13 maggio per iniziativa delle loro organizzazioni di classe, richiamandosi ai deliberati dei convegni di Roma del settembre 1915 e di Milano del febbraio 1916 indetti dalla Confederazione generale dell'impiego privato) e conseguentemente all'ordine del giorno votato dai rappresentanti della classe la sera del 13 aprile in merito al problema del caro della vita:

dopo ampia discussione, la quale conferma sempre più diffusi le condizioni economiche sempre più disagiate alla misura degli attuali stipendi, i quali d'altronde non corrispondono ai benefici che dallo stato di guerra ritraggono parte degli industriali e commercianti;

considerando altresì che per le aziende private sia vano attendere un proficuo lavoro da chi è assillato continuamente dai bisogni più elementari della vita e che quindi risponde anche al loro tornaconto, mitigare tali bisogni; confortati in ciò dall'esempio spontaneamente dato da diverse aziende commerciali, le quali hanno dimostrato come sia doveroso e possibile fare un trattamento straordinario ai propri dipendenti; deliberano:

Lo di impetrare la Confederazione generale dell'impiego privato a continuare viva pressione presso i pubblici poteri in favore dei provvedimenti atti a regolare l'andamento dei prezzi dei generi di maggior consumo; 2.o di interessare le Autorità locali perchè siano ripartite le tariffe fissate dalle Commissioni annonarie; 3.o di mantenere viva l'azione intesa ad ottenere un aumento almeno del 30 per cento sugli attuali stipendi, proporzionato cioè alla svalutazione della moneta ed al conseguente rincaro del costo della vita; 4.o di pubblicare accanto ai nomi delle Ditte che accolsero e accoglieranno i desideri della classe, quelli delle altre che tale obbligo morale non sentono ».

Le truffe d'un vecchio avvocato

In seguito a denuncia ricevuta, il vice-commissario avv. Russo, della Sezione di P. S. Monc...mio, ha fatto procedere all'arresto dell'avvocato Angelo Chiapponi, da San Damiano d'Asti, d'anni 67, per l'Autorità di Polizia avesse tempo fa allontanato da Milano e da Genova. Il Chiapponi si era recato dalla moglie dell'esercente Lorenzo Bianco e, dicendosi inviato da questo, ch'egli aveva trovato a Milano, dove ha compiendo il suo servizio militare, si era fatti consegnare 55 lire. Il truco più tardi fu scoperto e denunciato alla Polizia. L'avv. Chiapponi è anche accusato di truffa a danno del proprietario dell'*Hôtel Moderne*, in via XX Settembre, dove aveva preso alloggio, facendosi consegnare anche 45 lire, col pretesto di dover ricevere denaro da un giorno all'altro. Gli agenti hanno tradotto il Chiapponi alle carceri.

Per motivi d'interesse

Il negoziante Giuseppe Di Francesco, d'anni 56, abitante in via Roma, N. 36, venne a questione per motivi d'interesse, nella casa N. 17 di via Nizza, con certo Francesco Biasoli, il quale lo percosse, producendogli ferite lacero-contuse multiple alla faccia ed al collo. Il Di Francesco fu medicato al San Giovanni dal dottor Quarello e giudicato guaribile in otto giorni.

Gli spettacoli d'oggi

TEATRO CARIGNANO (Proprietà F.lli Chiarella) — Compagnia d'operetta del cav. Luigi Marenco. Ore 15 e 20.45: *Dall'oggi al mattino*, Serie di Dall'Argine. — Ingresso L. 1.

POLITEAMA CHIARELLA (Proprietà F.lli Chiarella) — Compagnia d'operetta del cav. Luigi Marenco. Ore 15 e 20.45: Dall'oggi al mattino, Serie di Dall'Argine. — Ingresso L. 1.

TEATRO VITTORIO EMANUELE (Gestione F.lli Chiarella) — Ore 15 e 20.45: Circo equestre. — Ingresso L. 1.

TEATRO ROSSINI (Compagnia drammatica Monaco) — Ore 15: *La morte civile*, dramma di Giacometti — Ore 21: *Tristi amori*, commedia di G. Giacosa. — Ingresso L. 0.60.

TEATRO MAFFEI. — Grandi spettacoli di varietà.

CINEMA SPLENDOR — *La perla del Cinema*, con Francesca Bertini.

[illegible] (Sala Natta) — Ecett. Varietà, ore 15-20.

«IRIS» - CONCERTO VARIETÀ' — P. Castello, 15 e 24.

GRAND RESTAURANT DU PARC. — Musical Five O' Clock tea. Concerto serale Romeno Scaling Ribero

CHALET VALENTINO. — Ore 16.30: Concerto musico.

TEATRO REGIO — Esposizione Canina, dalle ore 15 alle 19 e dalle 21 alle 23 a beneficio dei figli dei richiamati.

Stato Civile di Torino

13 maggio 1916.

NASCITE: 14, cioè maschi 8, femmine 6.

MATRIMONI: Alfano Michele con Lacopa Concetta — Debbio-Bosone Giovanni con Vietti Margherita ved. Borgaro — Mazzucco Mario con Bolgo Maria Augusta — Patrodero Battista con Musso Rosa Adelaide — Ruffinatto Giovanni con Gillio Domenica — Gandiglio Giovanni con Gillio Domenica.

MORTI: Giuliano Maria ved. Martin, d'anni 77, di Candiolo, casalinga.

Chirasso Giovanni Battista, d'anni 52, di Carignano, granatiere.

Thomas Amalia, d'anni 38, di Druglasco, agiata, via Sposte Pietà.

Festa Teresita fu Binello, d'anni 36, di Antignano d'Asti, casalinga.

Levi Anna ved. Pugliesi, d'anni 68, di Venezia, casalinga, piazza Gran Madre, 10.

Castelli Lorenzo, d'anni 71, di Castagneto, contadino, ospedale del Rigbino, 32.

Alfonso Giuseppe, d'anni 77, di Torino, [illegible], via Chiavasco, 21.

Negri Cesare, d'anni 58, di Torino, manovale.

Laureto Maria n. Nicola, d'anni 29, di Carignano, contadina.

Landy Eleonora ved. Musciolli, d'anni 77, di Torino, direttrice didattica municipale, Via Sacchi, 38.

Peyrolo Alessandro, d'anni 60, di Mondovì, calzolaio.

Vay cav. Lorenzo, d'anni 72, di Torino, agiato, via Magenta, 3.

Guala Giuseppe, d'anni 19, di Bioglio, muratore.

Garnaia Maria ved. Viale, d'anni 79, di Rosschia, casalinga, via Giuseppe Grassi, 15.

Henry Giuseppe, d'anni 79, di Torino, agiato, strada Pecetto, 378.

Più 9 minori d'anni 4m.

Totale complessivo 18, di cui 8 domiciliati 30, negli ospedali, istituti, ecc. 8. Non residenti in questo Comune 3.

PUBBLICAZIONE DI MATRIMONIO.

Montignani Ermanno, meccanico, con Alizia Giuseppa — Favot Francesco, operaio, con Gaia Orsola operaia — Marcetta Vittore, carpentiere, con Bocco Maria — Vorlino Carlo, fattorino, con Tornaglia Caterina, lavorante in maglie — Arietti Italo, medico chirurgo, con Rotondanno Ernesta, agiata — Roccati Giuseppe, industriale, con Mangone Elisabetta impiegata — Serra Giovanni, meccanico, con Bernard Rosa, operaia — Arnaldo Domenico, fumista, con Rocco Lucia, cameriera — Giuliano Carlo, meccanico, con Cantano Teresa, tessitrice — Canamagna Antonio, meccanico, con Serba Caterina, operaia — Rossi Alessandro, falegname, con Gaudino Ernesta, lavorante in maglie — Cavaliere Emerico, meccanico, con Di Mauro Francesco Maria, civile — Allocatto Carlo, automobilista di Asti, con Melandri Giuseppina, civile — Cesari Guido, medico chirurgo, con Silva Annita, agiata — Bruno Battista, meccanico, con Moscone Maria, cameriera — Pallua Eugenio, falegname, con Malvenuti Agrippina ved. Gribaldi — Engri Antonio, ferroviere, con Sappa Giuseppina — Secchi Giuseppe, meccanico, con Magnetto Maria, commessa — Padano Giuseppe, operaio, con Barotto Maria, contadina — Delmastro Celestina, falegnama, con Pistrobelli Giuseppina, ricamatrice — Bracco Giovanni, industriale, con Curletti Silvia ved. Oldrino, agiata — Tarabolo Bernardo, fattorino, con Turturi Paolina, cameriera — Prandi Giuseppe, impiegato, con Marchiani Emilia, benestante — Vivino Ludovico, meccanico, con Nicoli Caterina, contadina — Ferrero Domenico, cocchiere, con Cremo Teodolina Teresa — Bianco Francesco, giardiniere, con Chirlotti Paola, maestra — Fassone Francesca sella'o con Rovetti Felicita Maria — Bressi Felice, pittore, con Bailey Jonny, cuoca — Vranco Felice, operaio, con Vercellino Gemma sarta — Allale Magistrone, negoziante, con Girardi Margherita — Allais Ottavio, negoziante, con Bruno Francesca, cameriera — Longo Enrico, falegname, con Ilino Maria, contadina — Melchi Paolino, operaio meccanico, con Pini Apollonia — Patrovo Luigi, ferroviere, con Borero Pierina, tessitrice — Savoia Pietro, meccanico, con Gola Carolina — Capra Antonio, commerciante, con Manuello Assunta, negoziante — Bertrino Giovanni, impiegato municipale, con Drago Maria ved. Tagliabue — Rolfo Lorenzo, compositore, con Bonavori Maddalena, tessitrice — Arezzo Pietro, meccanico, con Salvestro Teresa, operaia fabbrica militare — Gozzi Tommaso, tipografo, con Vandagna Maria, impiegata.

LOTTO PUBBLICO

Estrazione del 13 Maggio 1916

TORINO	89	7	66	80	5
BARI	43	16	88	6	19
FIRENZE	9	59	76	44	34
MILANO	65	39	37	78	21
NAPOLI	19	5	14	22	24
PALERMO	34	19	72	89	21
ROMA	24	52	58	78	6
VENEZIA	54	77	8	79	50

CAMBIO UFFICIALE

Roma, 16 maggio - Cambio giornaliero per gli svincolamenti cauzionari alle lire 100 in fasi cori cartellati — Lire 447.849 — Cambio settimanale Lire 447.864.

Cambio medio ufficiale agli effetti dell'art. 89 del Codice di Commercio per il 15 maggio: Parigi 107.15 — Londra 30.15 1/2 — Svizzera 101.45 1/2 — New-York 6.36 — Buenos Aires 2.21 — Oro 116.12 1/2.

Borse Estere

BORSA DI PARIGI (chiusura)

Rendita francese	63 —	63 —	Banca Rio Plata	— —	— —
3 0/0 perpetua	70 75	70 75	Meridionale	— —	— —
Id. 3 0/0 ammort.	70 75	70 75	Astori ferr.	— —	470 —
» 3,50 0/0 amm.	73 40	73 40	Fiumana	68 —	68 —
Tunisine	425 —	425 —	Ambrana	— —	— —
Argentina 1909	— —	— —	Adriatic. Lombarde	285 —	285 —
» » 1909	— —	— —	ord. Meridionali	— —	— —
Italia 4 0/0	— —	74 —	Sord Zaragoza	421 —	425 —
Gold Belgique 1910	103 —	103 —	Saragozza	428 —	429 —
R. Spagnuola 0/0	97 50	97 50	Canali di Provenza	110 —	— —
R. Spagnuola ext.	93 50	94 50	Rio Tinto	1775	1775
R. Rappresentativa 0/0	— —	— —	privilegiate	— —	— —
R. Italiana 3,50 0/0	— —	— —	nuove 5 0/0	— —	— —
Portoghese nuova	58 14	— —	vecchie 5 0/0	— —	— —
R. Russa 5 0/0	99 1	98 50	ferr. Ottomane	— —	— —
» » 4 0/0	76 50	75 50	ariaud	14 —	14 75
Prod. Berlin 4 0/0	— —	— —	» Suez	560 —	560 —
Banca Turca	98 50	98 50	Suez	— —	44 25
Banca di Francia	4650	4650	Soldi	— —	458 —
Banca di Parigi	760 —	765 —	Rame Rio	— —	— —
Credit Foncier	690 —	690 —	Mediterraneo	— —	— —
Credit Lyonnais	— —	— —	Rame Mexic.	— —	— —
Comptoir National	— —	— —	Cambio su Italia	95 —	94 —
Banque Ottomane	— —	— —	Obbligazioni Meridio	95 1/2	95 1/2

Camera di Commercio e Industria di Torino

Cambi del 13 Maggio 1916

La Commissione per l'accertamento del corso dei Cambi comunica:

Parigi. — Danaro: chèque 107; versamento 107.06
Lettera: chèque 107.50; versamento 107.60.
Londra. — Danaro: chèque 30.30; versamento 30.31
Lettera: chèque 30.45; versamento 30.46.
Svizzera. — Danaro: chèque 102.25; versam. 102.30
Lettera: chèque 102.75; versamento 102.80.
New York. — Danaro: chèque 6.35; versamento 6.36
Lettera: chèque 6.40; versamento 6.41.
Oro. — Danaro 116.25; lettera 116.75.

Rassegna commerciale

Cereali. — Il commercio del frumento da noi è quasi paralizzato. Si è in attesa delle disposizioni che sta per prendere il Governo pel grano del nuovo raccolto, e in proposito regna la più completa incertezza. Granoturco sempre calmo con poche vendite: avena sostenuta con scarse riserve; riso e risone nicchi con pochi affari.

Bestiame. — Prezzi sempre fermissimi per i bovini, specialmente per quelli da lavoro. Nei suini è segnalato un ulteriore rialzo di lire 10 al quintale. I prezzi per i buoi da carne variano da 145 a 160 lire al quintale; per i buoi da lavoro da 135 a 170; vacche e manze da 400 a 800 per capo; vitelli da 140 a 170 al quintale, sotto i tre mesi da 150 a 175.

Foraggi. — Perdura la calma sul mercato. Se il maltempo non guasterà il raccolto si ha ragione di credere ad una soddisfacente produzione di maggengo. Questo è sempre quotato bene e in alcune località ha raggiunto perfino le 25 lire di prezzo.

Vini. — Mercato sostenutissimo a motivo degli scarsi depositi. In alcune zone si capa il vino comune di uvaggio, ottimo anche, a 100 lire l'ettolitro; gli altri prezzi per le qualità più fini in proporzione.

Stamane, alle ore 3.30, dopo malattia brevissima, coi conforti di Santa Religione Cattolica, serenamente spirava il

Cav. Dott. LORENZO VAY

Sottobibliotecario anziano della Nazionale

UNA PREGHIERA

La sepoltura avrà luogo lunedì 15 corrente, alle ore 8.30, partendo da via Magenta, N. 5, presso la parrocchiale di San Secondo.

Torino 13 maggio 1916. 7846

(Pompe funebri Armando).

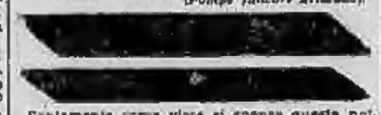

Santamente come visse si spense questa notte, alle ore 2, un l'affetto dei suoi cari

ANNA LEVI vedova PUGLIESI

Straziati ne danno il triste annuncio la figlia LINDA MANFREDI EMANUELLI e nipote EMILIA, i figli ANSELMO, GIULIO e parenti tutti.

I funerali avranno luogo domenica, 14 corr., alle ore 16, partendo dall'abitazione di Piazza Gran Madre di Dio, N. 10.

Per espressa volontà dell'estinta si prega di non inviare fiori e si dispensa dalla visita.

Non si mandano partecipazioni speciali e si ringrazia fin d'ora chi interverrà al mesto accompagnamento.

Torino, 13 maggio 1916. 7818

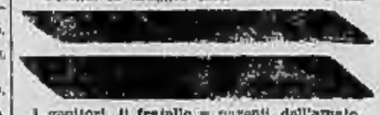

I genitori, il fratello e parenti dell'amato

Michela-Zucco Domenico

commossi e riconoscenti per il largo tributo d'affetto reso al caro estinto, ringraziano vivamente tutte le persone che parteciparono al loro dolore, inviarono fiori, condoglianze ed intervennero all'accompagnamento funebre sia a Torino che ad Agliè.

Torino, 14 maggio 1916. 7836

Dopo atroci sofferenze santamente sopportate, venerdì 12 maggio spirava in Roma

Adele Sacerdoti ved. Jemolo

Il figlio ARTURO CARLO ne dà con animo straziato il dolorosissimo annuncio. 7821

TUBI GOMMA

per travaso vini - MACCHINE per imbottigliare - RIEMPIBOTTIGLIE automatici - TRAVASATORI autom. - FILTRI per vino.

GREGORIO BOSISIO

TORINO - Via Palazzo di Città, 13 - Via Garibaldi, 38

"NEVE" Giocondal

della Premiata Farmacia dello Orefice

Luigi Porcelli, via Bonaretti, 17, t., Milano.

Speciale Crema per le consuete della Pelle. Bianca e della Crema efficacissime per curare ed abbellire le forme del corpo. Rende la pelle bianca, morbida, vellutata e trasparente. Cura e previene le Screpolature e le alterazioni della pelle, conservandola bella e fresca. Contro le macchie epatiche, lentigini, freddi, geli caldi, eczemi efficacissime contro le Rughe! E' ingiustificato dopo l'applicazione. Vas. L. 3.50. Prova L. 2. VELLUTINA GIOCONDAL migliore cipria L. 1.75.

Mali di VESCICA

La malattia della vescica, della prostata e tutte le sue urinarie sono radicalmente guarite colla nuova medicina radioattiva URIONE, antisettico, diuretico, calmante, disinfettante. In solo che facia scomparire il dolore ed il frequente stimolo di urinare. Effetto immediato, sicuro, duraturo tanto nell'uomo che nella donna. Scatola L. 4. Per posta L. 4.40 Opuscolo gratis. — Farmacia BORZANI, via Candenzio Ferreri, 7, MILANO.

Hôtel France

TORINO - Via Po, 20 e via Accademia Albertina, 1.

Pensione L. 8.50 — Colazione L. 2.— Mezzogiorno - Pasto garnito - Dessert - Vino compreso. — 10 tagliandi per colazioni L. 18.— Camera da L. 2 in più — Pensione con camera L. 11.5.

1000 E PIU' LETTI in ferro di ogni genere. Letti in ottone, modelli inglesi. Poggi-rete elastici e in ferro, lana e crine per materassi. Cat. a richiesta A. Richetta e C., piazza Vittorio, N. 23, angolo via Napione.

PALCHETTI spec. RIPARAZIONI e RINNOVAMENTI guasti, freddi, ecc. — Lavori garantiti.

SERTA e TINIVELLA

Via Bava, 31, angolo via Santa Giulia — TORINO — Telefono 18-12 —

I PELI DEL VOLTO

i nei deformi, gli angiomi, le macchie di vino, le cicatrici, le pustole di acne, le verruche vengono radicalmente eliminate con metodo elettrico speciale, assolutamente indolore, e che garantisce da ogni recidiva.

ISTITUTO ELETTRO-TERAPEUTICO

Via XX Settembre, 46, Torino - Dalle 10 alle 16.

GHIACCIAIE AFFITTO VENDO Sorbettiere e Gelatiere, GILETTI, Corso Duca Genova, 8

FALLITA DITTA

Michele Franco di Francesco Franco

TORINO

VENDITA a PARTITO PRIVATO

di BRILLANTI, PERLE e PIETRE in COLORE

presso lo studio del curatore sottoscritto in

TORINO - Via Perrone, 5

Esposizione al Pubblico

nei giorni 13, 15, 16, 17 maggio corrente dalle ore 14,30 alle 17,30

VENDITA

La vendita avrà luogo mediante offerte in busta chiusa, da presentarsi al Curatore non oltre le Ore 10 del giorno 18 Maggio corrente. — Per schiarimenti rivolgersi al Curatore sottoscritto

Rag. GERARDO GOBBI

TORINO, via Perrone, n. 5. 7763

Lire 5 MILA

Guadagnerete sicuramente chiedendo subito registri vincere unico TERNO SECCO, a rata, compenso dopo; STANISLAO BRUNI, VICOLO LUNGO S. ANTONIO ABATE, 28, NAPOLI. 7773

SEGRETO

Cura garantita per far crescere Capelli, Barba e Baffi in poco tempo da non confondersi con i soliti impostori. Pagamento dopo il completo risultato. Nulla anticipato; trattato gratis. — Scrivere oggi stesso GIULIA CONTE, VIA ALESSI, SCARLATTI, 31?, NAPOLI. 6923

SCIATICA

Cura radicale in soli giorni da [illegible] dolore o lesione della pelle. — Opuscoli gratis a richiesta. Dott. V. TRASI, in Arboro Vercelleso. 7674

Salsomaggiore a Torino

Cura completa esclusivamente nell'Istituto Fisicoterapico, via Sacchi, 22-24. 6700

BUSTI americani lavabili 3,95 e più Ventriera elastica - Reggiseno.

Camicette Tipo reclame 2,95 Seta - voile - lana 5,95

L. BISTOLFI - 14, Via Garibaldi, 14 156

VACCHERIA DA VENDERE

Il 1.o giugno 1916, alle ore 12, si procederà all'incanto volontario di 7733

18 vacche lattifere

nella Cascina Potyger, Venaria Reale di proprietà del signor BONADE' AGOSTINO.

VINI da pasto comuni superiori e finissimi dei Piemonte e dei migliori cantù vinicoli italiani.

Da taglio prima scelta, schiuma resistente, forte gradazione, quale somigliabile al Barbera.

Si vendita a prezzi eccezionali presso le cantine PESCARMONA Duchessa Carlo Duca, TORINO - Telefono 20-18. 171

PRESTITO della CITTA' di TORINO

5% emissione 1916

Lit. 10.000.000 in obbligazioni da Lit. 500 nominali al 5% netto

LA BANCA ITALIANA DI SCONTO, quale assuntrice del nuovo PRESTITO 5 0/0 della Città di TORINO, mette in vendita le Obbligazioni 5 0/0 netto da imposte e tasse presenti e future e da centesimi di guerra al prezzo di **Lit. 482,50** *per ciascuna Obbligazione con decorrenza dal primo luglio 1916.*

Le prenotazioni si accettano fin d'ora dalla

BANCA ITALIANA DI SCONTO, Sede di Torino

Via XX Settembre, 40

e dalla

BANCA ITALIANA DI SCONTO, Ufficio Cambio

Via S. Teresa ang. Via S. Tomaso

nonchè da tutte le sue SEDI e SUCCURSALI.

7851 BANCA ITALIANA DI SCONTO, Sede di Torino.

N·G·I·

GENOVA

Servizi cumulativi fatti dalle Società:

NAVIGAZIONE GENERALE ITALIANA - ITALIA - LA VELOCE - LLOYD ITALIANO

PROSSIME PARTENZE

con vapori celeri di lusso

per il NORD, CENTRO e SUD

AMERICA

Per informazioni rivolgersi:

a Torino all'Agenzia della Società, Via Barbaroux, 3, angolo Piazza Castello, od alle Agenzie della Società in tutte le principali città d'Italia.

QUALSIASI Blenorragia

(scolo), goccetto uretrale si guarisce col nuovo metodo di cura del dott. LEMOINE di Parigi. — Cura completa di 6 giorni L. 2,50. Per posta L. 2,90. 6?3

FARMACIA FREBUS - Corso Francia, 33 - TORINO

Telefono interconunale 38-82.

SIFILIDE ALL'INIZIO

(cioè nelle prime due settimane della manifestazione)

CURATA RAPIDAMENTE

Visite diurne 13-15 — Serali esclusivamente per operai 6.30-8.30 — Festive 9-12 — Corso Massimo d'Azeglio, n. 32. 6?06

PRESERVATIVE e IGIENA' di gomma, vescica di pesce ed affini per signore e signori. Catalogo gratis in busta sigillata e non intestata inviando franco-bollo da cent. 20. Massima segretezza. Scrivere JULIENK, casa. post. N. 635, Milano. 7?31 3?

MALATTIE PELLE - SESSUALI Veneree - Sifilitiche

Dott. Sinopoli, Via Lagrange, 40, piano sotto dalle ore 13 alle 19 - festivi dalle 10 alle 12

Malattie pelle, veneree e sifilitiche

— Cure scientifiche moderne —

Via Carlo Alberto, n. 36 (angolo Via Maria); giorni feriali 13-15, 16-20; giorni festivi 13-15 — Telefono 37-63. 100

Prof. Bovero Malattie pelle veneree e sifilitiche

Via Principe Tommaso, 15 - Ore 11 a 12 - 15 a 17 - 19 a 20

Dott. VITTONE Specialista per le malattie della Pelle, Veneree e Sifilitiche

Via San Franc. da Paola, 10 bis. Ore 14-17; 19-20 100

DENTIERE usate, rotte compero - Orologeria PENCHIA — Corso Vittorio Eman., 68, TORINO. 6415

Premiata Levatrice già assistente ospedale N. M., pensioni, ogni cura - Prezzi miti. Lire 10 in più. — RAFFO, via San Secondo, 12-14. Collocamento neonati. 94

OSTETRICA SANTANERA cure segrete — Corso Peschiera, 15 bis, dalle 9 alle 11 e 13 alle 18. c 6?06

OSTETRICA CURE SEGRETE Camera e Pensione L. 20 E. CAVALIERA, Corso Orbassano angolo Valperga 6?67

LEVATRICE PEIRETTI, già assistente R. M., Clinica ginecologica, cure segrete, via S. Secondo, 7. c 6?87

LEVATRICE A. MARELLA Pensione - Cure segrete - Prezzi moderatissimi - Via Roma, 21, piano 1.o 7068

LEVATRICE Ms. REGGE CURE SEGRETE, PENSIONE — PREZZI MITISSIMI — Via Po, 4, piano 2.o, vicino Piazza Castello. 7139

OSTETRICA AIUTO PRIOR. DENTERALE Pensione, prezzi miti MISELLI — Via Gioberti, n. 58, p. 2.o. c 7?09

LEVATRICE CORSINO, - Pensione lusso, Prezzi miti - Segretezza, Palazzo giard. Via Figlie Militari, 17. Tel. 32-79. Torino. c 7?33

LEVATRICE TIENE PENSIONE PARTORIENTI — Prezzi mitissimi — Piazzina chiusa — Lingotto - Via Druglasco, 9. c 7?13

ULTIME NOTIZIE

Il trattato segreto di alleanza turco-austro-tedesco annunciato al Reichstag

Il voto contro la libertà di parola e la veridicità dei resoconti parlamentari

(Servizio speciale della STAMPA)

Zurigo, 13, notte.

Il sottosegretario di Stato per gli affari esteri tedesco, Zimmermann, rispondendo al Reichstag all'interpellanza di Mersfeld, socialista, sull'alleanza colla Turchia, disse che il trattato di alleanza difensiva con eguali diritti sarà firmato e ratificato tra breve. Il suo contenuto deve restare segreto. Vi sono poi convenzioni intese a stabilire le relazioni reciproche. Zimmermann aggiunse che il trattato difensivo dovrà essere a tre, cioè comprendere anche l'Austria. Esso non sarà presentato presto, ma al Reichstag si presenteranno invece convenzioni di carattere giuridico conchiuse con la Turchia.

Il Reichstag respinse le proposte dei socialisti per la tutela della libertà di parola e l'esattezza dei verbali delle sue sedute, rinunciando così ad un suo nuovo diritto, dopo avere sacrificato l'altro ieri il principio d'immunità parlamentare. Durante la discussione circa la violenza usata contro Liebknecht, il deputato Ledebour rivelò che, dopo la seduta del giorno 8, vi fu una conferenza nel gabinetto del presidente, a cui parteciparono Heiferich e un rappresentante del Comando militare. Questi, inviato a fare la censura del resoconto del Reichstag, ricusò. Allora il presidente compilò un resoconto mutilato, che fu trasmesso alla stampa. Scheidemann parlò contro quella parte della proposta dell'Unione socialista, invitante il presidente di provvedere, onde si assicurino i diritti dei deputati, dicendola pericolosa, perchè concede poteri troppo vasti. Il segretario Arathagen, dell'Unione socialista, dichiarò che chiunque propugni la libertà di parola doveva votare la proposta della sua frazione: la maggioranza odierna — osservò l'oratore — può in pochi anni diventare una minoranza infima. Bernstein disse che Liebknecht non espose nella seduta del 7 che cose già scritte nei giornali, quindi fu un'ingiustizia il trattamento fattogli il giorno successivo.

La proposta circa la veracità dei verbali fu votata soltanto dalle due frazioni dei socialisti; la proposta circa la tutela della libertà di parola soltanto dall'Unione socialista.

Il Reichstag discusse poi la riforma della legge sulle associazioni.

(Ag. Stefani).

Discussioni

sulla censura al Reichstag e sui cara-vivri al Consiglio comunale di Berlino

(Servizio speciale della Stampa).

Zurigo, 13, notte

La Commissione del bilancio del Reichstag ha discusso il problema della censura. La discussione non recò fatti nuovi dopo quella svoltasi nella sessione scorsa. Conferma solo l'asprezza dei regimi introdotti in Germania dall'inizio della guerra. Il socialista Emmel narrò, per esempio, quali siano le condizioni in Alsazia-Lorena e come la Dieta sia priva di libertà di azione. I deputati dovettero infatti impegnarsi a non muovere critiche nelle questioni militari, altrimenti la Dieta sarebbe stata chiusa. Ai congressi dei distretti è stata vietata anche la discussione di carattere politico. Il Parlamento provinciale è sottoposto all'autorità del Comando generale. Il commercio è ostacolato dalla limitazione del traffico. La censura poi è severissima. Persino le relazioni delle sedute del Reichstag sono pubblicate in Alsazia e Lorena con grande ritardo. La colpa è dell'ufficio di censura di Mulhouse. Persino telegrammi a notizie ufficiali sono trattenuti giorni e giorni. La censura dei giornali cancella articoli già pubblicati da altri fogli ufficiosi. Le disposizioni dei censori si contraddicono. La stampa non può parlare sulle condizioni dell'Alsazia-Lorena in alcun modo.

La «Volks Zeitung» di Mulhouse è stata sospesa per avere annunziato uno scritto la cui diramazione fu proibita solo tre giorni dopo. Al giornale non fu neppure concesso di annunciare la sospensione. L'ufficio di guerra della stampa ha fatto fallimento in tutto l'Impero. Un giornale, che particolarmente soffre della censura, è la «Volks Zeitung» di Braunschweig, che non potè dare una relazione del dibattito alla Dieta prussiana. La «Leipziger Volks Zeitung» è stata sospesa perchè faceva considerazioni sull'arresto di Liebknecht.

Il direttore ministeriale Lewald rispose accennando alla necessaria severità che occorre per l'Alsazia-Lorena, essendo zona di guerra. Trampczynski, polacco, disse non potersi comprendere come funzioni la censura. Fu vietato persino una sottoscrizione per i polacchi poveri senza che se ne conoscesse il perchè. Un altro deputato socialista dichiarò essere una pazzia impedire che la stampa discuta la questione del problema dei viveri. La censura è adottata con criteri soltanto e contraddittori. Ciò che è permesso in un distretto è vietato in un altro. La censura è diretta da gente che non sa neppure cosa sia un giornale.

La questione dei viveri, che l'altro dì fu discussa al consiglio comunale di Charlottenburg, oggi essa è stata esaminata da quello di Berlino. Erano state presentate interpellanze in proposito da tutti i partiti. Il consigliere socialista Wurm ricordò come tutte le classi della popolazione risentono la penuria di carne, di burro e di grasso. Da ciò derivano gli assembramenti innanzi alle botteghe ed i conflitti tra cittadini e la polizia. Le massaie devono mendicare i pochi viveri necessari per non morire di fame. Le processioni innanzi i negozi costituiscono anche un pericolo dal punto di vista del Fisione. Gli inconvenienti manifestatisi nei mercati berlinesi non potrebbero essere maggiori e tuttavia il Comune non interviene. Bisogna dire chiaramente quali sono le condizioni odierne e non tacere per timore dell'estero. Del resto, la stampa straniera è informata esattamente di queste condizioni. Più forte che mai si sente il bisogno della creazione di un ufficio centrale per i viveri. Non bisogna che le diverse provincie si combattano fra di loro con divieti di esportazione. Non è necessario che un generale sia messo alla testa di questa istituzione. L'amministrazione civile non deve abdicare ma deve chiedere del Governo il diritto di intervenire.

Intanto nelle tre ultime settimane Berlino ebbe 40 mila maiali di meno di quanti ne erano necessari. È inconcepibile che, mentre si vuole fare il censimento dei depositi di carne in città, si opponga un divieto a che uguale censimento sia fatto in campagna. È uno scherzo proporci in tempo di guerra di mangiare delle cornacchie invece che della carne.

L'oratore conchiude esprimendo la speranza di un rapido avvento della pace. Sino ad allora bisognerà sistemare il problema dell'approvvigionamento con speciali criteri. Un altro consigliere dichiarò che la colpa delle condizioni di Berlino spetta tutta al Governo. Chiede per ogni abitante mezzo chilo di carne alla settimana.

Il borgomastro superiore Vermouth comunicò che si introdurranno le tessere della carne e che si stabilirà un quantitativo di consumo per ogni persona. «Ma — aggiunse — vi sono molti ostacoli da vincere. Come si può pretendere che a Berlino si stabilisca solo un massimo di 250 grammi di carne per persona e per settimana, mentre i cittadini di altre città possono consumarne un quantitativo doppio o triplo?» Il Municipio di Berlino partecipa intanto con 800 mila marchi alla creazione del nuovo ufficio per la vendita della stoffa e degli abiti. Le città e le industrie vi contribuiscono per dieci milioni. L'ufficio assumerà la vendita dei tessuti durante la guerra e per un certo periodo dopo la guerra, soggetto al ministero degli interni.

Una conferenza tenuta dai sarti di Berlino ha già stabilito il consumo massimo della stoffa: metri 3,75 per un abito da signora; 1,80 per una blouse; 2,20 per un abito di una fanciulla di 6 anni; 3,20 per un abito di bozze. Chi oltrepassa questi limiti dovrà pagare 300 marchi di multa.

Per una più stretta unione

fra i due imperi

Le proposte d'un memoriale

(Servizio speciale della Stampa).

Parigi, 13, notte.

Un corrispondente del *Temps* da Zurigo scrive che nei primi giorni di maggio ebbe luogo a Salisburgo una importante riunione di parlamentari tedeschi e austriaci, i quali presentarono un memoriale ai Governi di Berlino, Vienna e Budapest circa la costituzione della prossima unione austro-tedesca. Il memoriale, i cui punti essenziali vengono pubblicati dal *Prager Tageblatt*, chiede la stretta unione politica, militare, economica della Germania coll'Austria-Ungheria, che troverebbe garanzia in organi amministrativi e legislativi comuni. Primo: un'intesa duratura in materia di politica estera sarebbe assicurata da riunioni regolari degli uomini di Stato dei due Imperi e dei delegati della assemblee legislative; secondo: si farebbe una convenzione militare a lunga scadenza che stabilirebbe il servizio militare identico in ambedue gli Imperi come pure l'unificazione dell'istruzione delle reclute, l'armamento, l'organizzazione, il comando delle truppe, la mobilitazione, la costruzione delle vie strategiche, gli approvvigionamenti. Vi sarebbero pure marcovre comuni. Si scambierebbero gli ufficiali e si istituirebbero scuole militari comuni. Terzo: per quanto riguarda l'unione economica i due Stati rappresenterebbero al fronte all'estero una sola unità pur conservando, per cominciare dalla tariffa interna, carattere transitorio. Si unificherebbe la legislazione del commercio, delle comunicazioni, dell'assistenza pubblica. Il sistema d'imposte sarebbe necessariamente unificato. A tal fine i rappresentati dei circoli interessati si riunirebbero regolarmente a conferenze speciali. Il compromesso a lunga scadenza con l'Ungheria è considerato come un fatto necessario e già acquisito.

D. R.

Il "Barba-blu" ungherese

Altre vittime?

(Servizio speciale della Stampa).

Zurigo, 13, notte.

Gli assassinii di Bela Kiss, scoperti presso Budapest, continuano ad occupare la stampa austriaca e tedesca. Si hanno oggi altri interessanti particolari sui delitti del *Barba-blu* ungherese.

Lo stagnino Kiss è morto a Vallava, dopo avere ucciso un numero indeterminato di donne. Così è sfuggito alla giustizia, ma sembra che l'ex-operaio Nagy non sfuggirà alla pena, giacchè si hanno molti sospetti sulla sua complicità. Alle autorità è apparso impossibile che il Kiss potesse trasportare da solo le sette casse contenenti i cadaveri. Il Nagy, che si trovava degente in un ospedale, è stato interrogato. Fu molto riservato nelle sue risposte. Disse di essere stato amico e vicino del Kiss, ma di non avere mai sospettato delle sue imprese. La fantesca del Kiss, Jakubek, fece identiche dichiarazioni. Ammise che il suo padrone riceveva talvolta delle ragazze, ma che quando ciò avveniva essa doveva sempre allontanarsi dalla casa e dormire fuori. Dalle lettere sequestrate apparve chiaro lo sfruttamento che il Kiss faceva delle sue amanti a sulle sue vittime si hanno questi particolari. Nell'aprile del 1906 fece conoscenza con certa Margherita Todi, che possedeva un piccolo caffè. Si fece consegnare dei gioielli e dunalla corone, promettendo di sposarla. Ma non sposò la ragazza che gli mosse il processo che doveva discutersi il 10 aprile 1906. Due giorni prima la ragazza scomparve. Il processo fu continuato dai parenti e si stiracchiò sino al 1908. Un'amica della Todi, che era la teste principale, scomparve pure. Nel 1910 il Kiss era amico di una fantesca, certa Caterina Vergoss, che pure scomparve. Dei cadaveri scoperti nella camera del Kiss due erano nudi. Le vittime dovevano essere state uccise durante il sonno. Una della vittime era in stato di avanzata gravidanza. In una botte, accanto al cadavere di una donna, fu trovato un feto. Le vittime scoperte sono tutte in età dai 20 ai 40 anni.

I conoscenti del Kiss lo descrivono come persona seria, simpatica, di carattere affettuoso e gioviale: era anche filantropo e bibliofilo. La polizia indaga sul suo passato. Si crede che egli abbia fatto altre vittime oltre quelle scoperte, facendo poi scomparire i cadaveri. Fu già constatato che egli era stato in rapporto con diciotto donne, delle quali otto furono dichiarate scomparse. Il Kiss aveva 38 anni. Una Società di assicurazione ricevette l'altro giorno una lettera firmata Bela Kiss, in cui si domandavano spiegazioni per un'assicurazione. Alla polizia di Budapest un farmacista dichiarò di avere veduto l'anno scorso il Kiss a Budapest. Gli disse che era al fronte settentrionale e che doveva ripartire. Una fantesca raccontò alla polizia che mesi sono aveva ricevuto una cartolina del Kiss, che le chiedeva di mandargli subito 50 corone.

I francesi respingono

un attacco e un colpo di mano

PARIGI, 13, notte.

Il comunicato ufficiale delle ore 23 dice:

Nella Champagne abbiamo grande attività delle due artiglierie nelle regioni di Prosnes e Saint Hilaire le Grand. Sulla riva sinistra della Mosa il bombardamento è diminuito di intensità. Durante la giornata abbiamo respinto un attacco contro le nostre posizioni ad ovest della quota 304. Sulle pendici nord-est di Mort-Homme un colpo di mano, lanciato dal nemico, è completamente fallito. Sulla riva destra della Mosa e nella Woevre la giornata è stata relativamente calma.

Nessun avvenimento importante da segnalare sul resto del fronte, al di fuori del cannoneggiamento abituale. Nella notte dal 12 al 13 una delle nostre squadriglie, composta di dieci aeroplani, ha lanciato 65 granate sulle stazioni di Hentlitzs e di Brieulles e sui bivacchi. Nelle regioni di Montfaucon e di Romagne, la stessa notte, un nostro aeroplano ha lanciato 11 granate sull' «hangar» dei dirigibili di Metz-Frescaty.

Clemenceau

entusiasta dei combattenti sicuro della vittoria finale

Parigi, 13, notte.

I corrispondenti olandesi continuano a segnalare particolari sugli abbondanti trasporti di truppe tedesche e di materiale attraverso il Belgio. I reticolati a corrente elettrica continua sbarrano le frontiere belga e olandese e impediscono sistematicamente da alcuni giorni tra i due paesi qualunque comunicazione. I tedeschi circondano di precauzioni puerili il segreto dei loro movimenti o, piuttosto, cercano simili mezzi per impressionare gli Alleati. E' inutile dire però che il gioco non riesce.

Finora il fronte occidentale, tra il mare del Nord e Dixmude è restato pluttosto calmo. Salvo qualche tentativo tedesco di penetrare infruttuosamente nelle trincee belghe, nessun fatto importante è segnalato in questo settore.

Meno calmo da alcuni giorni appare il fronte britannico, che si estende oggi su una lunghezza di quasi 130 chilometri, tra Ypres e Somme. I comunicati inglesi hanno già menzionato il vivo bombardamento contro le trincee britanniche presso Hulluck. I bavaresi sono passati all'attacco e pretendono di avere nella serata di giovedì espugnate parecchie linee delle posizioni inglesi. La cifra dei prigionieri, annunciata appena in un centinaio, permette di dubitare dell'importanza dell'offensiva. Le truppe del palatinato, che l'avevano lanciata, sono state scacciate, secondo le ultime notizie, dalle trincee occupate e un'azione di artiglieria reciproca è ricominciata con grande intensità un po' dappertutto su tutto il fronte sino ai Vosgi. Il fulcro della lotta resta pertanto a Verdun.

Un gruppo di pellegrini illustri è tornato di lassù. Clemenceau vi era andato per suo conto e ci reca impressioni fresche sulla battaglia. Durante una settimana egli percorse le linee del fuoco, dalla Somme sino ai Vosgi. Giungendo inaspettato dappertutto, ovunque volle, il presidente della Commissione dell'esercito al Senato ha potuto compiere una vera ispezione, cogliendo dal vero lo stato materiale e morale degli uomini e delle cose.

Nell'«Homme Enchaine», Clemenceau scrive: «Ecco la formula con la quale posso comunicare le mie impressioni al pubblico: non è una formula che possa turbarlo. Tutt'altro! Oggi la fiducia è assoluta nella vittoria finale delle nostre armi, purchè le condizioni dell'organizzazione siano una più soltanto annunciate con la parola ma effettivamente realizzate. Sin che abbia interrogato i leggendari soldati, reduci sorridenti dall'inferno di Verdun, sia a Verdun stesso, dove il ho visti all'opera sotto il bombardamento inaudito, sia quando li ho cercati sino nei loro estremi rifugi di fango, di pietra, di inaserie e nei distaccamenti perduti di inaserie e nei distaccamenti perduti disfatto e polverizzato dai formidabili proiettili dell'artiglieria tedesca, dappertutto non vidi che uomini inammissibilmente fissi in un stato di spirito di superba tenacia».

Clemenceau, che prima di muovere verso il fronte non aveva risparmiato all'Alto Comando certe critiche la cui eco era tornata negli articoli sensazionali degli ultimi giorni, rende oggi giustizia ai capi.

Un generale, sovratutto, che però non nomina, ha suscitato la sua ammirazione. «Certi Capi hanno potuto meritare — aggiunge — critiche che hanno avuto una ripercussione sino al Parlamento. Non credo che questa sia però l'ora della liquidazione dei conti. La realtà è che è impossibile che la razza che ha prodotto tali soldati non celi in se stessa le forze produttrici di una Potenza vittoriosa e corrispondente alla fiducia del Comando. Abbiamo nei Capi militari dei veri duci, perchè sono usciti da noi perchè sono della stesso sangue eroico dei nostri soldati. I Capi sono degni di comandare i soldati e di adoperarli, a condizione però, necessariamente indispensabile, che a loro volta siano comandati sapientemente dal supremo conduttiero».

Un altro reduce dal fronte, il generale Dubois, ha recato dalla sua visita questa convinzione che rivela nel *Carnet de la semaine*: «I nostri dipartimenti invasi — dice — saranno liberati prima del prossimo inverno». Quali le ragioni? Il generale le scorge nei potenti preparativi e particolarmente nell'aumento considerevole degli effettivi combattenti e nell'armamento crescente tutti i giorni e sovratutto nello stato morale che si eleva senza cessa nelle truppe degli Alleati.

Pure dalle linee del fuoco un gruppo di artisti celebri è tornato ieri, entusiasta delle nostre truppe. Sarah Bernhardt, che dinanzi a Metz ha spiegato la seduzione della sua arte davanti a una platea fremente di *poilus*, a un giornalista che l'ha intervistata ha detto: «La mia impressione predominante è questa: rimpiangevo di non vedere i tedeschi per tirare loro contro! Ho vissuto tre giorni in mezzo ai nostri cari eroi, i visi dei quali si imporporano quando raccontano i loro prodigi».

D. R.

Gli uffici di propaganda e spionaggio

istituiti dal cap. von Papen in Olanda

Rivelazioni sensazionali

(Servizio speciale della Stampa).

Parigi, 13, notte.

L'ex addetto militare tedesco a Washington, capitano Von Papen, di cui gli Stati Uniti chiesero il richiamo, si è trasferito, come si sa, in Olanda, ove si è dedicato alla riorganizzazione del servizio di spionaggio tedesco. Curiose informazioni si ricevono da Amsterdam circa l'attività eccezionale del Von Papen, che, appena giunto, si preoccupò di centralizzare i vari elementi al servizio di spionaggio sparsi in tutta l'Olanda. Il capitano ha fondato una sedicente Central Abwehr Abtheilung, sotto la azione centrale di ufficiali i cui uffici sono stabiliti in una delle principali vie dell'Aja.

Von Papen, pur essendone l'anima, vi si fa vedere raramente, ma vi ha persona di assoluto completa fiducia, che è il suo braccio destro e si occupa specialmente dello spionaggio ad Amsterdam, ove il servizio lascia ancor molto a desiderare. La missione della sezione è triplice. Anzitutto fare lo spionaggio ordinario, cioè la ricerca delle informazioni di indole politico-militare e il controllo sull'andirivieni delle persone e sul la situazione nell'alto commercio e nella finanza permette di esercitare una certa influenza in paese. Secondo, la sorveglianza sugli stranieri abitanti in Olanda o ivi residenti, temporaneamente: il controllo di quanto fanno i sudditi delle nazioni alleate; lo sorveglianza dei belgi venuti con permesso delle autorità tedesche e, quando sia possibile, il compito di denunciare come spie presso le autorità olandesi i belgi, francesi e inglesi adoperatisi a favore dei loro paesi chiedendone l'espulsione dai territori dichiarati in istato di assedio. Terzo: creare un movimento a favore della Germania.

La Sezione centrale di difesa è incaricata di ricercare le persone e le istituzioni antitedesche, venire in contatto con esse per tentare di farle schierare dalla parte della Germania. Il piano del 31 marzo fu effetto di una manovra tentata dalla Sezione. La manovra naufragò. Ciò prova che il servizio di spionaggio tedesco deve lavorare ancora molto per raggiungere il suo scopo.

L'ideale della Sezione centrale di difesa è di suscitare in Olanda tanto malcontento, diffidenza, timore verso la Gran Bretagna, da indurre finalmente il Governo e la popolazione olandese a lasciarsi trattare dai tedeschi come la Grecia è costretta a lasciarsi trattare dagli Alleati. Venuto il momento, la Germania offrirebbe all'Olanda di proteggerla insieme alle sue Colonie senza che debba prender parte attiva alla guerra. La Sezione ha fondato una succursale a Rotterdam che assume il nome di Società olando-americana di importazione ed esportazione. La Sezione dispone di numeroso personale sotto la direzione di certi Ulrich, che si fanno pure chiamare Schwabe e Jensen e Stammel, che sono assistiti da due giovani, certi Hirsch e Schmidt, le cui mansioni consistono nello annotare e classificare le informazioni procurate dal personale attivo comprendente non meno di 142 uomini e 62 donne. Queste ultime hanno un capo femminile, conosciuto dalle sue subordinate col nomignolo di «Lily».

La missione delle donne consiste nell'entrare in relazione con la persona indicata da Fraulein Lily, che a sua volta riceve le istruzioni dall'ufficio centrale. Quasi tutte le sue macchine fotografiche sono munite di piccoli apparecchi fotografici speciali. Gli archivi alla Sezione di Rotterdam, possiedono già un grande numero di queste fotografie, ognuna delle quali è accompagnata da un inserto contenente le informazioni concernenti la persona. Il giornale *Telegraaf*, a cui si devono queste rivelazioni, annuncia che pubblicherà prossimamente alcune di queste fotografie e il fac-simile delle informazioni che le accompagnano.

D. R.

Scoperta di un sonetto inedito

di Alessandro Manzoni

(Servizio speciale della Stampa).

Parigi, 13, notte.

Una notabilità della colonia italiana di Parigi, l'ingegnere Federico Gentili, bibliofilo appassionato, ha scovato in una vendita all'asta un sonetto inedito di Manzoni. Porta la data del 1802, quando cioè il poeta aveva diciotto anni. Il componimento, in stile petrarchesco, è smaltato di arcaismi senza gran valore letterario. Esso è interessante perchè completa il trittico dei sonetti scritti dal Manzoni. Gli altri due risalgono, com'è noto, al 1801 e 1802, dopo che il Grande lombardo abbandonò completamente quella forma poetica.

D. R.

Consigliere comunale assassinato

Casale Mont, 13, notte.

Ieri sera, verso le 20, sullo stradone provinciale Casale-Valenza veniva rinvenuto il cadavere del consigliere comunale della nostra città Roberto Fregoni, d'anni 40, attualmente soldato richiamato nel 30.o reggimento di Milizia Territoriale, di stanza a Voghera. Come sia avvenuto il triste delitto non è stato possibile ancora trovare; non si possono neppur fare ipotesi attendibili. Recatisi sul posto potemmo stabilire che certo Vassallo Alberto, di anni 38, di Vicheto, transitando ieri a sera per quella località, trovò disteso a terra un cadavere col cranio completamente sfracellato ed a poca distanza una bicicletta rovesciata. Corso alla vicina cascina a dato l'allarme della macabra scoperta si portarono sul luogo i carabinieri della stazione di Vicheto col maresciallo Luigi Vivenza. Questi da indagini fatte ed in seguito all'intervento del dottor Margaria, di Giarole, poté stabilire che l'assassinato Roberto Fregoni transitando per quella località, verso le 8, in bicicletta, da un individuo che stava appiattato in un fosso venne colpito con un colpo di fucile da caccia alla distanza di una decina di passi; l'assassino non avendo ucciso col primo colpo la vittima, si avvicinò al ferito, scaricò a bruciapelo il secondo colpo alla testa del povero Fregoni, che evidentemente era già caduto a terra.

Compiuto il delitto l'assassino pose il cadavere della vittima sul fianco di un mucchio di ghiaia lasciando la bicicletta ad un metro di distanza per terra. Poi scomparve lasciando le orme su di un campo di grano posto a fianco della strada ad un venti metri dal luogo ove venne rinvenuto il cadavere.

Sul posto si recarono immediatamente il giudice istruttore avv. Orrengo, il pretore del 2.o Mandamento avv. Bazzano, il tenente dei carabinieri Massobrio, il commissario di Pubblica sicurezza avv. Orsini, i quali procedettero ad un sommario interrogatorio degli individui che avevano sentito echeggiare i due colpi e che avevano in quell'ora abbandonato i campi per recarsi alla loro casa. Si presume che il Fregoni sia partito da Voghera ieri sera, verso le 17 in breve licenza per recarsi al letto della propria moglie gravemente ammalata; infatti egli per abbreviare il percorso aveva scelto come veicolo la bicicletta. Si può pure affermare che egli non avesse nemici e che la sua morte, dovuta a mano assassina, sia anche dovuta ad uno scambio di persone, poichè non è possibile che egli potesse essere attirato in quell'ora ed in quel posto da un assassino.

L'Autorità ha raccolto materiale sufficiente per procedere alle ricerche dell'autore di così efferato delitto che nella nostra città ha prodotto la più profonda e dolorosa impressione.

Il suicidio di un industriale

Varese, 13 notte.

Nel pomeriggio di oggi, esplodendosi un colpo di rivoltella alla testa, si è ucciso il noto industriale signor Ernenegildo Colombo, di anni 56, scapolo, di una ottima famiglia patrizia, ritornato le cause che lo hanno spinto al triste passo.

Il programma

dell'Unione Magistrale Nazionale

Roma, 13, notte.

Il nuovo programma dell'Unione magistrale nazionale è tracciato. L'on. Ubaldo Comandini ed i suoi colleghi signorina Luigia Bianco, Michele Esposito, Stefano Magliano e Salvatore Emanuele della nuova Commissione esecutiva dell'Unione magistrale nazionale, eletta al Congresso di Bologna, si sono adunati in questi giorni per tracciare in linee precise l'azione da svolgere ed hanno compilato il seguente programma:

Alle maestre ed ai maestri dell'Unione. — Chiamati dalla benevolenza vostra alla direzione dell'Unione magistrale, sentiamo più che il dovere, il bisogno di mandarvi commossi l'affettuoso saluto. L'unanime manifestazione raccolta sui nostri nomi, il compito che voi stessi ci avete tracciato, le eccezionali condizioni in cui si svolge la vita nazionale, ci fanno sentire tutta la responsabilità che si accompagna all'alto ufficio affidatoci, e ci fanno temere che, per quanto ciascuno di noi possa dare di attività, di fervore e di fede all'organizzazione, l'opera nostra abbia ad essere impari alla gravezza dei bisogni ai quali si deve provvedere, all'altezza dei doveri che si propone di compiere. Primo e ad ogni altro sovrastante quello di cooperare (amiamo ripetervele colle parole stesse dei nostri predecessori) affinchè la coscienza della nazione vittoriosa una sola fede, si armi di una sola volontà, si fonda in una formidabile unità di spiriti per assicurare la vittoria ai destini della patria, all'avvenire della civiltà».

Seguono altre dichiarazioni sull'indirizzo che verrà impresso all'Unione magistrale, poscia il manifesto ai maestri così prosegue:

«Ma il compito altissimo a noi si chiama l'ora storica che viviamo non può e non deve farci dimenticare gli speciali doveri che sono legati al nostro ufficio, anche perchè noi pensiamo che sia espressione di forza e di vigore non interrompere, per quanto è consentito dall'eccezionalità del momento, il ritmo normale della vita ed applicarsi serenamente allo studio e prepararsi fortemente alla soluzione di quei problemi che si affacceranno domani con carattere di indeclinabile urgenza sull'orizzonte della vita italiana».

Il manifesto continua indicando il programma futuro d'azione al quale sin d'ora deve indirizzarsi la classe, il programma immediato ed i mezzi di attuazione dell'opera vasta e complessa assegnata all'organizzazione magistrale. Per il programma futuro, la nuova presidenza pone in prima linea i problemi educativi, attendendo che il ritorno della vita normale consenta dare alla scuola un assetto più rispondente alle rinnovate esigenze della vita nazionale ed un indirizzo che, pure ispirandosi ed alimentandosi alle fonti più schiette del pensiero e delle tradizioni italiane, si elevi ad un concetto superiore che dia alla scuola il suo carattere universale derivante dalle intese che potranno essere stabilite tra educatori di ogni paese consenzienti nel proposito di fare della pubblica educazione uno strumento di affratellamento e di elevazione umana. Quanto allo sviluppo della scuola ed alle aspirazioni della classe, afferma la necessità di estendere l'obbligo dell'insegnamento elementare sino alla quarta classe anche nei centri rurali, di creare una scuola popolare triennale, di riformare la scuola normale, di assicurare ai maestri una dignitosa e sufficiente carriera economica, di migliorare convenientemente le pensioni. Notevole è il programma di azione immediata: La nuova Commissione esecutiva si propone di difendere i bisogni della scuola, opponendosi alla falcidia che minacciarono di arrestare lo sviluppo e lo stesso attuale funzionamento dell'istruzione elementare e popolare, di impedire ogni tentativo contro lo stato giuridico, di compiere un'esauriente inchiesta sui risultati ottenuti dall'applicazione della legge del 4 giugno 1911 per documentarne le manchevolezze e chiederne le necessarie riforme, di dare il maggior contributo all'ente per gli orfani di guerra promosso dall'Unione, di riprendere l'azione iniziata dai predecessori per risolvere le questioni più urgenti che maggiormente interessano la classe. Quanto ai mezzi, la Commissione esecutiva assicura che darà il più vigoroso impulso alla propaganda, convocando subito i Congressi regionali per la nomina dei consiglieri nazionali, che stringerà accordi coi partiti amici dell'Unione, colle organizzazioni operaie e professionali interessate, con i parlamentari delle due Camere sinceramente amici della scuola e che solleciterà la vita e lo sviluppo del giornale dell'organizzazione e che curerà il normale e perfetto funzionamento degli uffici dell'Unione. Il manifesto precisa infine l'atteggiamento della Commissione esecutiva di fronte ai pubblici poteri.

«È superfluo affermare — dicono l'on. Comandini ed i suoi compagni di lavoro — che non sono in noi propositi nè di asservimento nè di opposizione sistematica. Andremo liberi e sicuri per la nostra via. Il Governo ed i funzionari della scuola apprezzeranno i nostri sforzi e li seguiranno nelle loro direttive, ma siamo disposti, ove occorra, alla lotta più aperta e tenace quando gli interessi che sosteniamo in nome della scuola e della classe venissero discussi od attraversati».

L'importazione temporanea

dei materiali da costruzione

Roma, 13, notte.

Con decreto luogotenenziale 30 marzo venne stabilito che le macchine e i materiali da costruzione destinati a stabilimenti ammessi a godere delle agevolezze concesse siano introdotti nello Stato sotto il regime della importazione temporanea colle norme che saranno fissate dal Ministero delle finanze. Ora il Ministero ha fissate le seguenti norme, salvo quanto potrà essere specialmente disposto di volta in volta per il controllo delle relative operazioni:

1. La garanzia per l'importazione temporanea dovrà prestarsi per l'ammontare del dazio doganale accresciuto di un decimo o mediante deposito di corrispondenti valori o mediante fideiussione.

2. Le dichiarazioni di importazione temporanea devono contenere la descrizione delle macchine e dei materiali da costruzione ed essere corredate di distinte dei singoli oggetti colla indicazione del luogo nel quale le macchine e i materiali suddetti verranno depositati e custoditi fino al loro collocamento in opera.

3. Nei risultati di visita la dogana deve aggiungere tutti quegli altri elementi che identifichino gli oggetti in modo preciso. Le macchine e gli altri oggetti ai quali possano efficacemente essere applicati i piombi o altri contrassegni saranno identificati anche con tale mezzo.

4. Le bollette di importazione temporanea devono riportare dalla guardia di finanza il visto entrare nello stabilimento o nei recinti o luoghi provvisori o depositi prestabiliti.

5. Alla vigilanza sulle macchine e sui materiali importati temporaneamente la dogana provvederà d'accordo col competente Comando delle guardie di finanza.

6. Le operazioni di accertamento delle macchine e dei materiali da costruzione posti in opera devono essere compiute in contraddittorio colle parti interessate dai funzionari delegati dal capo della dogana, il quale, quando lo ritenga necessario, potrà chiedere l'intervento di un ingegnere dell'ufficio tecnico di finanza. I verbali di accertamento devono compilarsi in due originali, uno da consegnarsi all'industriale e l'altro da porsi a corredo dei registri doganali. Per lo scarico delle bollette di importazione temporanea è accordato il termine stabilito nel decreto di concessione del Ministero di agricoltura o prorogato a senso dell'art. 2 delle norme di applicazione. Quando, per altro, decorsi tre mesi dalla data della prima importazione temporanea, non fossero ancora ultimati i lavori nello stabilimento, la dogana inviterà l'industriale a sviscolare il materiale importato temporaneamente col pagamento dei diritti doganali, oppure appressarsi all'ammissione del materiale stesso in regolare deposito doganale.

Decreti luogotenenziali

Gli zolfi di Sicilia - Pei ricevitori postali

Roma, 13, notte.

La *Gazzetta Ufficiale* pubblica un decreto luogotenenziale col quale durante lo stato di guerra e fino a sei mesi dopo la conclusione della pace, è sospesa l'applicazione dell'ultimo capoverso dell'art. 2 della legge 30 giugno 1909 sul consorzio obbligatorio per l'industria solfifera siciliana. Le norme per la vendita dello zolfo saranno deliberate dal Consiglio d'amministrazione del Consorzio e sottoposte all'approvazione del ministro di A. I. C. La rinnovazione parziale del Consiglio di amministrazione è rinviata a sei mesi dopo la conclusione della pace. Il contributo del Consorzio al fondo per la concessione degli assegni vitalizi agli operai delle miniere dello zolfo di cui all'art. 19 della legge 30 giugno 1910, è elevato a lire una per ogni tonnellata di zolfo venduta o consegnata. Il Decreto stabilisce poi l'approvazione delle norme per la distribuzione dell'avanzo di cassa del Consorzio, le norme annesse al Decreto stesso in sostituzione di quelle provvisorie approvate col R. D. 23 novembre 1911.

La *Gazzetta Ufficiale* pubblica poi un altro Decreto luogotenenziale col quale sono approvate le norme di procedura per le Commissioni istituite con Decreto luogotenenziale relative alla riduzione delle percentuali di zolfo (estagli) nei contratti di gabella.

La *Gazzetta Ufficiale* pubblica inoltre il seguente Decreto luogotenenziale: «Articolo unico — La liquidazione delle retribuzioni da assegnarsi ai titolari delle ricevitorie postali, telegrafiche, fonotelegrafiche di prima, seconda e terza classe del Regno, con decorrenza dal 1.o luglio 1917, sarà ritardata di un anno pure avendo il suo effetto dal 1.o luglio 1917 e ammonti in base ai dati del triennio finanziario 1914-1917 sarà eseguita in base ai dati del quadriennio 1914-1918 raddoppiando per l'ultimo esercizio i dati del semestre 1.o luglio-31 dicembre 1917. Conseguentemente sarà ritardata di un anno la pubblicazione della tabella di cui al N. 3 dell'art. 17 del regolamento speciale sopra accennato.

I particolari sulla premeditata fuga

dell'ex-tenente prevaricatore Garino

Novara, 13, notte.

Il suicidio dell'ex-tenente prevaricatore Garino, che delle lungo al misterioso caso di Bolelo, ha fatto sospendere le indagini che l'autorità aveva iniziate. Risulta che il Garino, a Boleto, per interessarsi dell'affare del Garino, un signore che portava con sè una valigetta, ed una giovane donna, forse l'amante dell'ex-tenente suicida. Fu con costei che egli si recò a Locarno per fissarvi una abitazione, intendendo di riparare in Isvizzera, ove incontrò un industriale torinese che gli offerse un posto nella propria azienda. Il Garino non accettò l'offerta, rispondendo in modo da far comprendere che egli intendeva di recarsi all'estero; forse temeva che i risultati della inchiesta a carico dei due ufficiali da lui denunciati e tratti in arresto potessero farlo ritenere responsabile del reato di prevaricazione. L'arresto a Boleto, avvenuto per semplice misura di pubblica sicurezza, certamente gli aculì tale dubbio che lo spinse al suicidio. Si attendono ora i risultati della inchiesta dell'autorità militare ed i provvedimenti che adotterà quella giudiziaria a carico dei supposti trafugatori.

ULTIME DI CRONACA

Un avvenimento d'arte pro "Croce Rossa,,

"Il ballo delle ingrate,,

di Claudio Monteverde

Il *Circolo degli Artisti* che ha appena chiusa la fortunata esposizione *Nel mondo delle bambole*, le cui cospicue entrate saranno interamente consegnate al Sindaco per la Sottoscrizione municipale pro famiglie dei soldati, sta per dare, al pubblico torinese, un'altra testimonianza della sua meravigliosa attività patriottica e una prova del fervore di bellezza che, nella antica Casa dell'arte, non si è affievolito in questi lunghi mesi di guerra.

Il Circolo di via Bogino vuol consacrare un'elevatissima festa musicale a totale beneficio della *Croce Rossa Italiana*, che tanta riconoscenza deve, per l'inesausta loro attiva generosità, ai lavoratori di tutte le arti, ai pittori ed ai musicisti, agli scultori e agli architetti. Giorni sono il presidente del Circolo, Leonardo Bistolfi, indirizzava la seguente lettera al Presidente della Commissione di propaganda:

«La Direzione del Circolo degli Artisti, volendo svolgere il suo programma di beneficenza a favore delle istituzioni di assistenza che nei momenti att

ROSAMENTO PERFETTO
EFFICACIA TERAPEUTICA
COMODITA' — ECONOMIA
VENDE PERSONALMENTE DA SOMMA I MEDICI
Esigere sul nome e scatola di latta.

Prem. con medaglia Torino 1911 Genova 1914

POLVERI S. PELLEGRINO-OPERTI

SEMPLICI (Litiasi) IODATE (Iodomitiol)

Premiato Laboratorio Chimico Farmaceutico A. OPERTI, Piazza Vittorio Emanuele I, N. 11 — TORINO.

Danno una perfetta e completa Acqua San Pellegrino artificiale.

Dal lettore di rubriche sostituiranno in modo più razionale, utile, comodo ed economico per fare una bibita con Acqua Sorgente.

La Gerenza dei
GRANDI MAGAZZINI ITALIANI
TORINO - GALLERIA UMBERTO I
avverte la sua Spettabile Clientela che mette in vendita il suo grande stock di
Lanerie - Drapperie - Seterie - Cotonerie
a prezzi di fabbrica.
A tutti i soci della CROCE ROSSA ITALIANA verrà corrisposto uno sconto speciale:
LANERIE 6 0/0 — COTONERIE 3 0/0
Successori RAGLIA e C.ie

20 65 81

Questo terno mi mio bollettino mi viene da tutti subito scorso e maggio. Lettori, SABATO 27 MAGGIO darò un'altra vincita di QUATTRO numeri per la Ruota di Napoli. SI, il 27 MAGGIO la mia QUATERNA uscirà vittoriosa a mezzo di tutti i miei cabalisti, e perciò vi farò prima vincere veramente e poi mi compiangerete. Chiedetemi subito il bollettino con la QUATERNA e la regola chiarissima gratis per il giorno 27 MAGGIO, ed io vi assicuro che vi troverete contenti. Specifici cartoline vaglia di lire UNA e cent. 15 a me indirizzate: DOTT. ANDREA BESTITERO, piazza Mercato, 391, NAPOLI. Vi ripeto che giuocando sui centesimi cinquanta mila mia quaterna, vincerete 20 MILA LIRE, e sarebbe un peccato in questi tempi rifiutarle. Ai richiedenti regalerò gratis pure l'abbonamento per tutto il mese di giugno. 7007

Si avverte il pubblico che
La GRANDIOSA LIQUIDAZIONE di L. 250 mila di Mobili
nel palazzo dei Fratelli GRAPPIO, in Corso Dante, 40, cesserà definitivamente col 30 giugno p. v., per ritiro dal commercio. — Si affittano i locali: alloggi, saloni al primo piano, saloni al piano terreno adatti per cooperativa, sottani, palazzina con giardino. Calesse elegante da vendere. 6090

Metodo elettrolitico indolore per la cura del
RESTRINGIMENTI MALATTIE SEGRETE
Guarig. sicura della IPERTROFIA sonia, cronica. Dott. CHIAVARINO, via Andrea Doria, 11, ore 10 a 16. 6/9

MALATTIE Segrete pelle e degli organi urinari
Cura radicale e senza conseguenze
Gabinetto speciale — Via Principe Amedeo, 17, p. 2.o
Visite tutti i giorni: 9-10; 13-15; 17-19 87

Pilules Orientales
Sviluppo, Fermezza, Ricostituzione del Seno, in due mesi.
Franco ex interiore L. 7 » franco. Contro assegno L. 7.35. J. RATTÉ, Pharm., 45, rue de l'Echiquier, Paris (Fr.).
MILANO: Fm Rambaldi, 9, p. S. Carlo. — NAPOLI: Farmacia Inglese di Ernst. — PALERMO: G. Riccobono.
VERONA: G. de Stefani e figlio. — ROMA: Monzani & C.ie, 91, Via di Pisa, e tutte le Buone farmacie.

Fig. 1 — Cartina della Magnesia

Nome e Marca Depositati

Fig. 2 — Flacone della Magnesia

Ancora una volta!

vi indicheremo le impronte dei nostri prodotti, perchè vi restino bene impresse nella mente, e non vi succeda di accettare una imitazione della vera **MAGNESIA S. PELLEGRINO** o delle vere **PILLOLE S. GIOVANNI PRODEL**.

La figura n. 1 che qui a fianco vedete improntata rappresenta la nostra cartina di **MAGNESIA S. PELLEGRINO** portante la marca di fabbrica «**Il Pellegrino**» attraversata dalla firma «**Prodel**» ed è il rimedio preferito, che purga più della limonata magnesiaca, sali carolo, polveri sedlitz, manna, sena, pillole od acque purgative, col vantaggio che non irrita, ma rinfresca e disinfetta stomaco ed intestino, non dà dolori di ventre, non desta sete, è gustoso al palato, tanto che i bambini la prendono come una golosità, ritraendone buon effetto. Si scioglie perfettamente nell'acqua, latte o caffè, non ha gusto di calce.

La figura n. 2 rappresenta il nostro flacone di **MAGNESIA S. PELLEGRINO**. Osservatelo bene e ricordate che se alla vostra richiesta non vi si offre un flacone confezionato e uno quello che qui a lato riproduciamo e se non porta la marca di fabbrica «**Il Pellegrino**» attraversata dalla firma «**Prodel**», non è vera **MAGNESIA S. PELLEGRINO**, ma una sofisticazione.

La figura n. 3 rappresenta la marca di fabbrica della **MAGNESIA S. PELLEGRINO**, «**Il Pellegrino**» attraversata dalla firma «**Prodel**», marca di fabbrica che troverete in ogni nostra cartina e flacone, e se osserverete acquistando i prodotti che portano tale marca, non sarete mistificati.

La figura n. 4 parla improntata l'astuccio delle 180 **PILLOLE S. GIOVANNI PRODEL**, che deve portare la firma di autenticità depositata «**Prodel**», e solo gli astucci confezionati come il presente hanno il prodotto vero che rinforza stomaco, sangue, ossa, nervi, eccita l'appetito, aiuta la digestione, guarisce in poco tempo l'anemia più ostinata, non dà stitichezza, è facile da digerire, non annerisce i denti come tutti gli altri ferruginosi in genere.

Se non siete convinti provate un nostro prodotto di marca e vi persuaderete del suo insuperato effetto.

«Avendo provato la vostra **MAGNESIA S. PELLEGRINO** in flacone ne ebbi un esito eccellente. Sarei a pregarvi di inviarmene due flaconi della marca «**Prodel**» di L. 3 cadauno.
Spero che avranno la bontà di inviarmeli contro rimborso, perchè di qui non si come regolarmi per le spese di posta.
Prego al più presto possibile.

Firmato: **G. AGROME - ROUTE NATIONALE - GOLFE JUAN (France).**

«Avendo questa estate usato le prodigiose **PILLOLE S. GIOVANNI PRODEL** ed avendole trovate utilissime sotto tutti i rapporti, pregola inviarmi al più presto possibile un astuccio di 180 **PILLOLE** per continuare la cura, della quale ho avuto ottimi risultati.

Firmato: **Generale Don SALVATORE APUZZO - C. FILI' (Cosenza).**

Trovansi in tutte le Farmacie e Case grossiste del Regno: la *MAGNESIA S. PELLEGRINO* a L. 0,20 la cartina, L. 1,20 il flacone piccolo, L. 3 il flacone grande, le *180 PILLOLE S. GIOVANNI PRODEL* L. 5 l'astuccio (cura completa di un mese). Non trovandole spedite al Direttore del *LABORATORIO CHIMICO FARMACEUTICO MODERNO* (Depositario Generale per l'Italia) *Corso Vittorio Emanuele, N. 24, TORINO*, L. 3,60 per un flacone grande di *MAGNESIA S. PELLEGRINO*, L. 1,50 per un flacone piccolo, L. 5,30 per un astuccio delle *180 PILLOLE S. GIOVANNI PRODEL*. Il tutto vi sarà spedito a domicilio franco di ogni spesa.

Rifiutate le cartine ed i flaconi di *MAGNESIA S. PELLEGRINO* che non portano la marca di fabbrica «*Il Pellegrino*» attraversata dalla firma «*Prodel*».

Rifiutate gli astucci delle *180 PILLOLE S. GIOVANNI PRODEL* che non portano la firma di autenticità depositata «*Prodel*».

DIFFIDATE DEL MINOR PREZZO

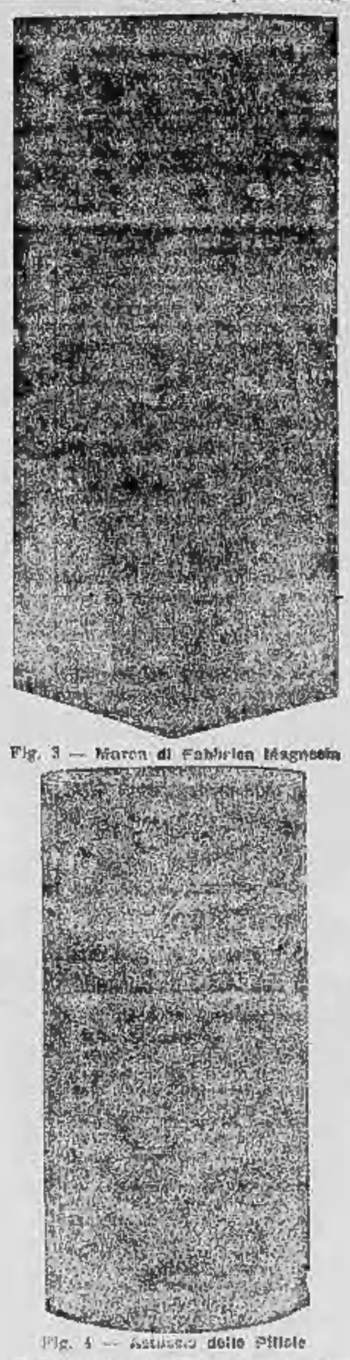

Fig. 3 — Marca di Fabbrica Magnesia

Fig. 4 — Astuccio delle Pillole

PICCOLI AVVISI

Avvisi d'indole Commerciale
Centesimi 15 per parola — Minimo L. 2.50.

A. Feltro bianco comprasi in fogli e lasciato sul tale in pezzi, colgo offerte per imbottiture, ecc. Rispondere: Chiolera, piazza Vittorio, 5, Milano. 7240 M

ACQUISTASI qualunque quantitativo perlino bianco millesimo, chiari sparsole, spicchi, cornetti — Rossoni, Cavaglià, 1, Torino. 7247

CERCANSI cassule e recipienti in ferro atti a cuocere cibi, contenenza circa 50 chilogrammi. — Far offerte sapendo: Ditta Lucchelli, Torino. 7250

FASANAGE con piccolo macchinario cerca lavoro. — Rivolgersi corso Stupinigi, 31. c 6980

MOTORI elettrici compero, cerco e permuto, da 1/2 HP. a 50 HP. — Scrivere cassetta 1164 B., *Haasenstein e Vogler*, Torino. 7082

TORINI parabili rubinetteria, peso Kg. 1000 Tubi Torini serrature pantalone Fusello, 30, cassetta 1180 B., *Haasenstein e Vogler*, Torino. 7260

90 cerini contenenti 10 acciaio richiesta Bazzi, chiusa Bazzi, piazza Castello, angolo via Roma. c 7251

Offerte d'impiego 1
Centesimi 15 per parola — Minimo L. 2.

AGENTE ben introdotto presso Ditte Industriali Commerciali Fabbriche possibilmente corrispondenti Milano, Torino, Genova, Monferrato, Liguria, Lombardia, Romagna, Emilia, Toscana, Marche, Abruzzi, Napoli, Puglie, Sicilia, Sardegna, Tripolitania, Libia, Rivolgersi corso Magenta, 56, Milano. 7115

AFFILIATI agenti fabbr. di lusso e articoli serali, anche senza lavoro e capitale. Scrivere cassetta 1165 T., *Haasenstein e Vogler*, Torino. 7065

AFFILIATI agenti negozio profumerie, articoli, saponi, specialità, stipendio e provvigione alte. — Specialmente garantite 1500 cinque mila — Scrivere cassetta 1166 T., *Haasenstein e Vogler*, Torino. 7066

BUONA ditta e affare provato Chimico industriale cerca un socio con lire 10 mila per ampliare lavoro. Laboratorio di proprietà. — Indirizzare offerte dettagliate, richiedendo posti occupati, referenze prove, ecc., a cassetta 1168 B., *Haasenstein e Vogler*, Torino. 7100

CERCANSI da Stabilimento casalingo Borgaretto signori agenti collettori, pratici, munitigli anche chino, indicando referenze. — Società Borgaretto. 7231

CERCANSI subito da Garage uno in provincia provetti meccanici aggiustatori, non inoltri senza esonero militare. — Scrivere cassetta 1099 *Haasenstein e Vogler*, Udine.

CERCANSI giovani corpulenti, robusti. — De Marchi, via Accademia Scienze, 2. c 6980

CERCANSI operaie specialiste bottoniere asole, domicilio lavoro a casa. — Via Cavour 17. c 6995

CERCASI da Ditta in Milano, 1o settembre abile — assicuri vendita pellicceria, pellicciaria. — Scrivere, specificando referenze, persone, alla cassetta 23 *Haasenstein e Vogler*, Milano. 7044 M

CERCASI distillatore abile capo, attivo, pratico lavori — cognac, whisky, Kirsch; ottime referenze, bella — Scrivere, specificando stipendio richiesto, a Ditta Vogler, Torino. 7255

CERCASI per Convitto macchina cercare. — Scrivere alla direzione del Convitto Michel Cafasso, Asti. 7207

IMPORTANTE Casa commissioni cerca, subito, per sua sede in Argentina, rappresentanza, possibilmente persona unica servizio approvvigionamenti. — Scrivere cassetta 1014 T. *Haasenstein e Vogler*, Torino. 7014

IMPORTANTE Stabilimento ricerca subito fattorino bene bella presenza da presentare clientela con pratica contabilità, stenografia, macchina per scrivere. Lavoro lungo e ben retribuito. Eseguire serie referenze, richiedendo posti precedentemente occupati. — Scrivere cassetta 1004 T. presso *Haasenstein e Vogler*, Torino.

LABORATORIO [illegible] colorifici cerca [illegible] — Presentarsi in via [illegible] Pregliasca, Rivoli (Torino). 7098

MAESTRE elementari ricercansi Scuole via Carlo Alberto, 30, Pinerolo, subito con documenti. c 6998

MANOVALI sono ricercati dagli Stabilimenti Marchesano, via Lesmo 1 (Vanchiglietta). c 7000

MODISTA giovane pratica cercasi. — Presentarsi via Due Mondi, 57, Borgo A. c 6980

MODELLE cerco bambinaia robustissima. — Offerte: Fattorini, piazza, Torino. c 7000

SARTA lavorante cercasi subito. — Torinda Orio c 7240

SIGNORINA giovane stenografa, dattilografa e [illegible] — Presentarsi via Valfrè, 4. 7084

TIPOGRAFIE abile reperisce in arretramento certo subito — Indirizzare offerte Ditta Federico Tornielli, Torino. 7201

Domande d'impiego 2
Centesimi 15 per parola — Minimo L. 1.

ALLIEVISTA contabile, dattilografo, disposto con [illegible] — Cassetta [illegible]

CERCASI capo cuoco per Taverna Alpi di [illegible] — Scrivere cassetta 1170 B., *Haasenstein e Vogler*, Torino.

CERCASI alla meccanico servizio ed aggiustatore [illegible] — Scrivere cassetta 1169 B., *Haasenstein e Vogler*, Torino.

CERCASI aggiorna pratica contabilità per Ditta [illegible] — Scrivere cassetta 1164 B., presso *Haasenstein e Vogler*, Torino.

CHAUFFEUR pratico, con referenze, cercasi per Cuneo, [illegible] — Rivolgersi Bellei Cesare, via Venti Settembre, appartamento 30, dalle 8 alle 10. c 6980

COTONIFICIO cerca subito capo carda esente servizio militare, sulle reclutazione e mantenimento [illegible] — Scrivere casella postale 54, Verona.

DA importante Ufficio rappresentanza Alti [illegible] esige referenze sulle vendibene esente servizio militare, con ottime referenze. — Scrivere cassetta 1031 T., *Haasenstein e Vogler*, Torino.

FATTORINO robusto, civilato, esente servizio militare cercasi subito presso macelleria centrale. — Scrivere cassetta 1077 T., *Haasenstein e Vogler*, Torino. c 6990

FATTURISTI subito [illegible] Ditta Milano per [illegible] — Cassetta 1171 B., *Haasenstein e Vogler*, Torino. c 7252

FALEGNAME Calzaturificio cerca subito operaio [illegible] — Scrivere cassetta 1170 B., *Haasenstein e Vogler*, Torino. c 7252

ISTITUTORE per Convitto macchina cercasi. — Scrivere alla direzione del [illegible] Michel Cafasso, Asti. 7207

IMPORTANTE Officina meccanica cerca, subito, per sua sede in Argentina, [illegible] — Scrivere presso ditta servizio approvvigionamenti. — Scrivere cassetta 1014 T. *Haasenstein e Vogler*, Torino. 7014

IMPORTANTE Stabilimento ricerca subito fattorino bene bella [illegible] da presentare clientela con pratica contabilità, stenografia, macchina per scrivere. Lavoro lungo e ben retribuito. Eseguire serie referenze, richiedendo posti precedentemente occupati. — Scrivere cassetta 1004 T. presso *Haasenstein e Vogler*, Torino.

LABORATORIO [illegible] colorifici cerca [illegible] — Presentarsi in via [illegible] Pregliasca, Rivoli (Torino). 7098

MAESTRE elementari ricercansi Scuole via Carlo Alberto, 30, Pinerolo, subito con documenti. c 6998

MANOVALI sono ricercati dagli Stabilimenti Marchesano, via Lesmo 1 (Vanchiglietta). c 7000

MODISTA giovane pratica cercasi. — Presentarsi via Due Mondi, 57, Borgo A. c 6980

MODELLE cerco bambinaia robustissima. — Offerte: Fattorini, piazza, Torino. c 7000

SARTA lavorante cercasi subito. — Torinda Orio c 7240

SIGNORINA giovane stenografa, dattilografa e [illegible] — Presentarsi via Valfrè, 4. 7084

TIPOGRAFIE abile reperisce in arretramento certo subito — Indirizzare offerte Ditta Federico Tornielli, Torino. 7201

CHAUFFEUR meccanico specializzato, esente servizio militare, *Rara occasione* — Scrivere cassetta 1061 T., *Haasenstein e Vogler*, Genova. 7117 G

CHAUFFEUR abile, pratico, [illegible] — Scrivere Ditta, Corso [illegible] 7117 G

CHAUFFEUR meccanico giovane coscienzioso cerca posto. — Rivolgersi Negro via Marco Polo, 41, Torino. c 7004

COMMESSANTE ritirasi ammorbidita periodo guerra amministrazione, sorveglianza lavorazione, [illegible] — Scrivere cassetta 1067 T., *Haasenstein e Vogler*, Torino. c 6990

GIOVANE quarantenne, operaio rapido, preferibilmente [illegible] — Scrivere cassetta 1067 T., *Haasenstein e Vogler*, Torino. c 6990

GIOVANE [illegible] — Scrivere cassetta 1178 B., *Haasenstein e Vogler*, Torino. c 7010